

คู่มือการใช้งาน Automotive (โปรแกรมบริหารงานลูกค้าซ่อมรถ)

A. เริ่มเข้าใช้งานโปรแกรมโดยเข้าที่ Icon ดังภาพ



B. ระบบจะให้ทำการใส่ชื่อผู้ใช้และรหัสผ่านของโปรแกรม ซึ่งในการใช้งานครั้งแรกให้เข้าระบบด้วย

** ชื่อผู้ใช้ = admin (พิมพ์เป็นอักษรพิมพ์เล็ก แต่ในระบบจะโชว์เป็นพิมพ์ใหญ่)

** รหัสผ่าน = admin

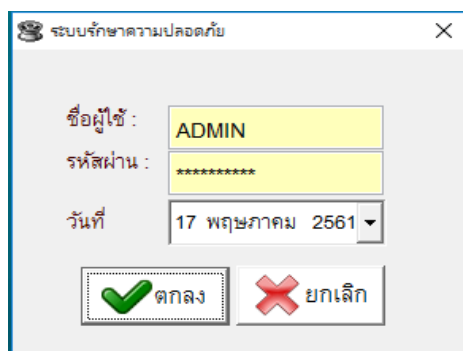
A screenshot of the login window titled "ระบบรักษาความปลอดภัย" (Security System). It contains three input fields: "ชื่อผู้ใช้:" (Username) with "ADMIN" entered, "รหัสผ่าน:" (Password) with "*****" entered, and "วันที่" (Date) with "17 พฤษภาคม 2561" selected. At the bottom, there are two buttons: "ตกลง" (OK) with a green checkmark and "ยกเลิก" (Cancel) with a red X.

C. ถ้ารหัสผ่านถูกต้องจะเข้าสู่หน้าหลักของโปรแกรม

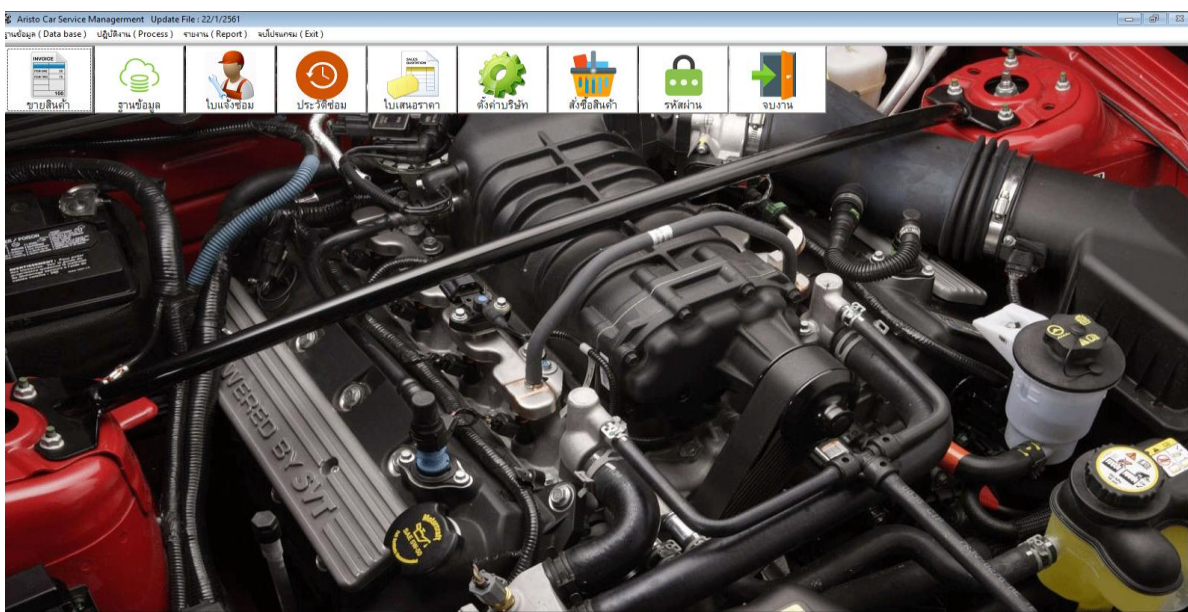

1. การตั้งค่ารหัสผ่าน (ระบบรักษาความปลอดภัย)



ระบบรักษาความปลอดภัย

ระบบรักษาความปลอดภัย

USER NAME

รหัสผ่าน

ทวนรหัสผ่าน

ชื่อพนักงาน

ตำแหน่งพนักงาน

ค้นหา

กำหนดสิทธิการใช้งาน

<input checked="" type="checkbox"/> สามารถตั้งค่าฐานข้อมูล	<input checked="" type="checkbox"/> สามารถบันทึก Commition
<input checked="" type="checkbox"/> สามารถดูรายงานยอดขาย	<input checked="" type="checkbox"/> สามารถแก้ไขบิลขายที่ปิดไปแล้วได้
<input checked="" type="checkbox"/> สามารถดูรายงานสต็อกได้	<input checked="" type="checkbox"/> สามารถเข้าถึงต้นทุนได้
<input checked="" type="checkbox"/> สามารถออกใบแจ้งซ่อม	
<input checked="" type="checkbox"/> สามารถออกเปิดบิลขายได้	
<input checked="" type="checkbox"/> สามารถทำใบเสนอราคาได้	
<input checked="" type="checkbox"/> สามารถทำใบสั่งซื้อได้	
<input checked="" type="checkbox"/> สามารถออกใบปรับปรุงเพิ่มได้	
<input checked="" type="checkbox"/> สามารถออกใบปรับลดได้	
<input checked="" type="checkbox"/> สามารถออกใบยืมได้	
<input checked="" type="checkbox"/> สามารถออกใบคืนได้	
<input checked="" type="checkbox"/> สามารถเพิ่ม/แก้ไขรหัสผ่านได้	

ค้นหา เพิ่ม แก้ไข ลบ

จบการทำงาน

1.1 การเพิ่มสิทธิผู้ใช้งาน

- กดปุ่มเพิ่ม



- ทำการกำหนดข้อมูลสำหรับผู้ใช้งานรายใหม่ดังนี้
 - ** ส่วนที่ 1 รายละเอียดของผู้ใช้งาน
 - ** ส่วนที่ 2 สิทธิการเข้าถึงโปรแกรมที่ User ที่จะได้รับ



ให้สิทธิเข้าถึงได้



ไม่ให้สิทธิการเข้าถึง

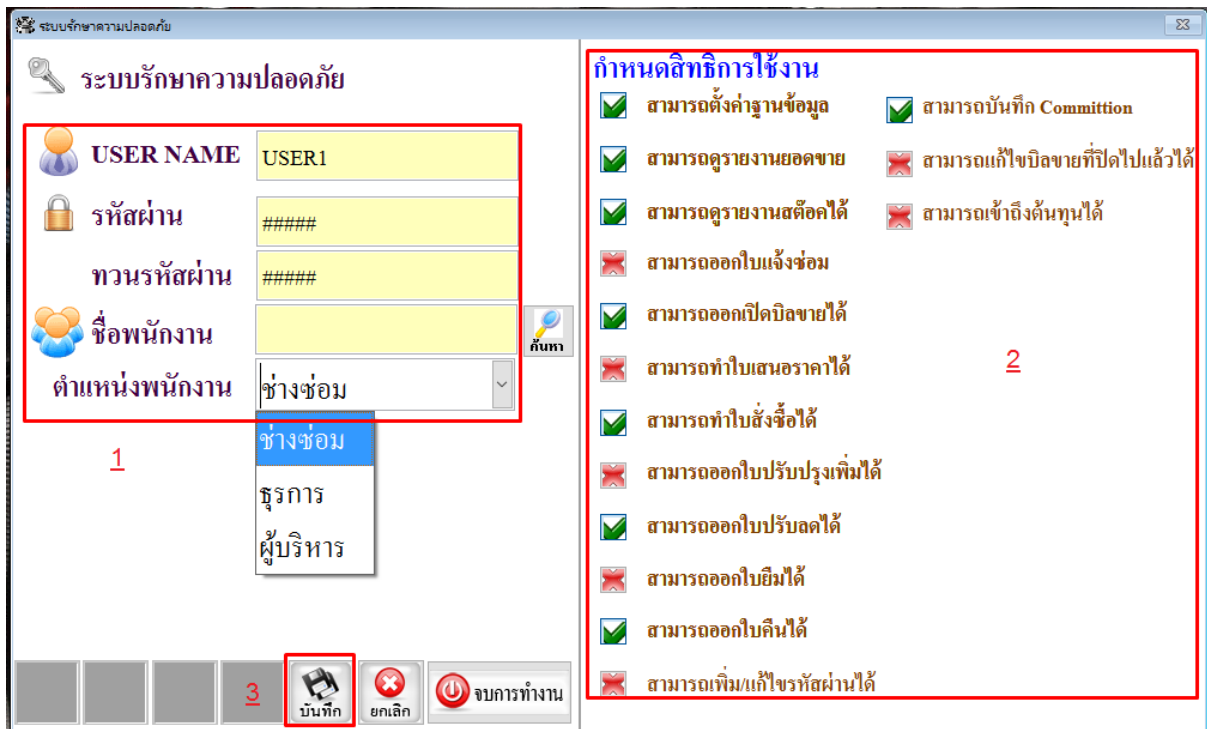

- เมื่อกำหนดเรียบร้อยแล้วกดปุ่มบันทึก ระบบจะขึ้นว่าบันทึกเรียบร้อยแล้วดังภาพ

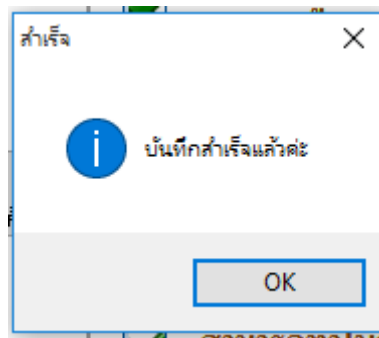

1.2 การแก้ไขข้อมูลผู้ใช้งาน

- กดปุ่มค้นหาเพื่อเลือกชื่อผู้ใช้งานที่ต้องการแก้ไข และกดปุ่ม Enter หรือกดปุ่มกากบาท

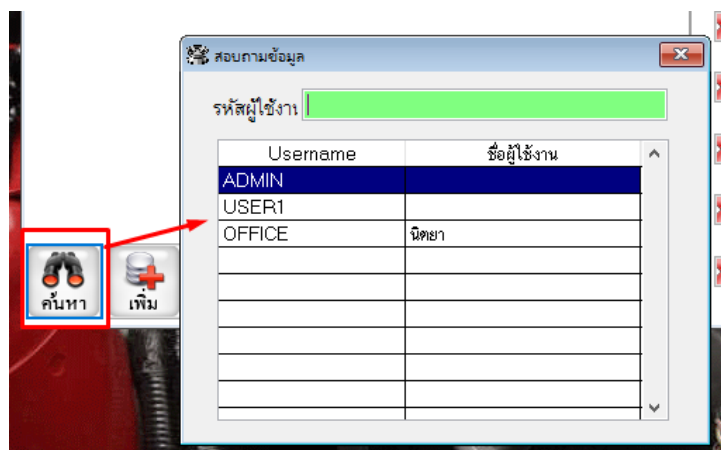

- กดปุ่มแก้ไข



- ทำการแก้ไขข้อมูลต่างๆให้เรียบร้อยและกดปุ่มบรรทุกเพื่อ Update ข้อมูล



1.3 การลบข้อมูลผู้ใช้งาน

- กดปุ่มค้นหาเพื่อเลือกชื่อผู้ใช้งานที่ต้องการลบข้อมูล และกดปุ่ม Enter หรือกดปุ่มกากบาท

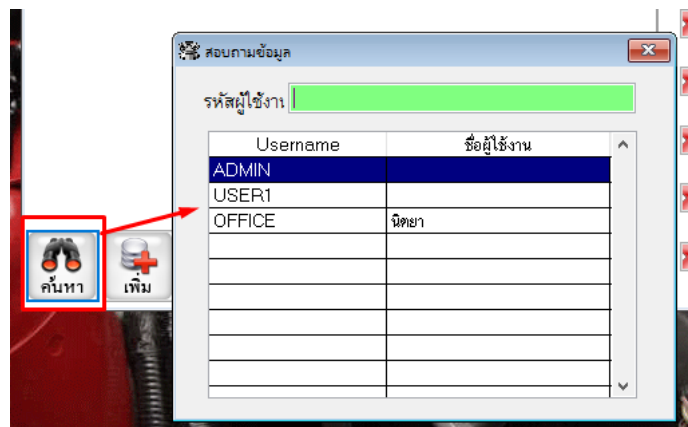

- กดปุ่มลบ ดังภาพ จากนั้นระบบจะขึ้นหน้าต่างมาให้ยืนยันโดยให้ตอบ Yes หรือตอบ No เพื่อยกเลิก

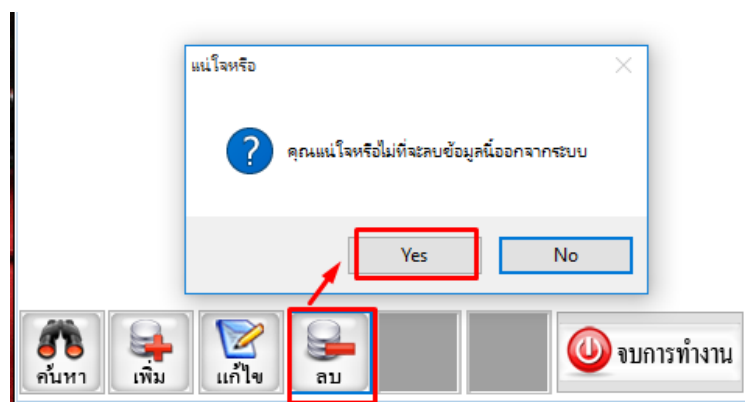

- ระบบจะแจ้งว่าลบข้อมูลสำเร็จแล้ว ดังภาพ

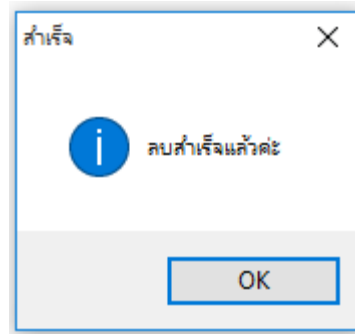

2. ฐานข้อมูล

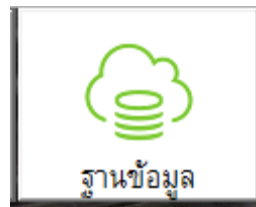

- เมื่อกดเข้ามาจะเข้าสู่หน้าหลักของเมนูฐานข้อมูล

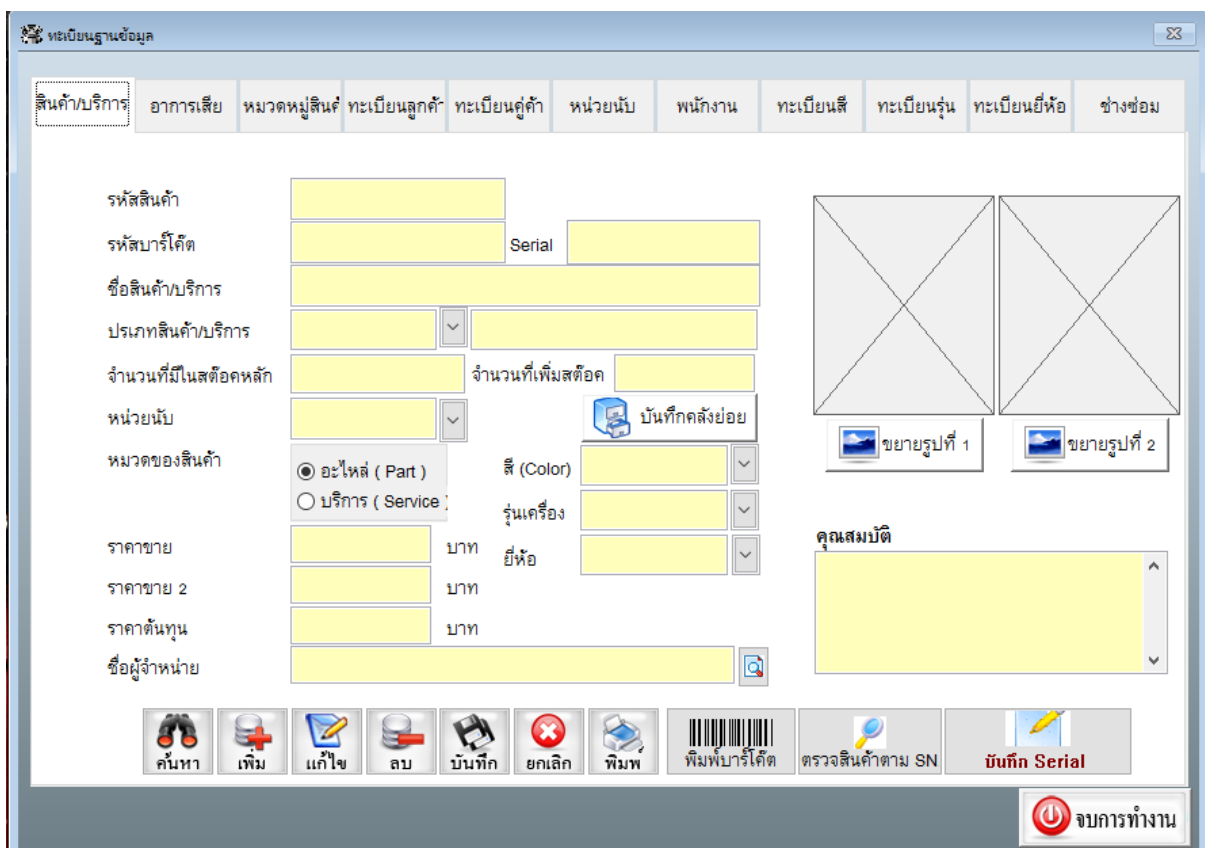
A screenshot of a software interface for a database menu. The title bar says 'ทะเบียนฐานข้อมูล' (Database Registration) and has a close button (X). Below the title bar is a menu bar with several tabs: 'สินค้าบริการ' (Service Item), 'อาการเสีย' (Symptoms), 'หมวดหมู่สินค้า' (Product Categories), 'ทะเบียนลูกค้า' (Customer Registration), 'ทะเบียนคู่ค้า' (Partner Registration), 'หน่วยนับ' (Units), 'พนักงาน' (Staff), 'ทะเบียนสี' (Color Registration), 'ทะเบียนรุ่น' (Model Registration), 'ทะเบียนยี่ห้อ' (Brand Registration), and 'ช่างซ่อม' (Mechanics). The main area contains a form with various input fields and dropdown menus. Fields include: 'รหัสสินค้า' (Product Code), 'รหัสบาร์โค้ด' (Barcode) with a 'Serial' label, 'ชื่อสินค้าบริการ' (Service Item Name), 'ประเภทสินค้าบริการ' (Service Item Category), 'จำนวนที่มีในสต็อกหลัก' (Main Stock Quantity) and 'จำนวนที่เพิ่มสต็อก' (Increase Stock Quantity), 'หน่วยนับ' (Units), 'หมวดของสินค้า' (Product Category) with radio buttons for 'อะไหล่ (Part)' (selected) and 'บริการ (Service)', 'สี (Color)', 'รุ่นเครื่อง' (Machine Model), 'ยี่ห้อ' (Brand), 'ราคาขาย' (Selling Price) and 'ราคาขาย 2' (Selling Price 2) both in 'บาท' (Baht), 'ราคาต้นทุน' (Cost Price) in 'บาท', and 'ชื่อผู้จำหน่าย' (Supplier Name). On the right side, there are two placeholder boxes for images, labeled 'ขยายรูปที่ 1' (Enlarge Image 1) and 'ขยายรูปที่ 2' (Enlarge Image 2). Below these is a 'คุณสมบัติ' (Specifications) text area. At the bottom, there is a toolbar with icons for 'ค้นหา' (Search), 'เพิ่ม' (Add), 'แก้ไข' (Edit), 'ลบ' (Delete), 'บันทึก' (Save), 'ยกเลิก' (Cancel), 'พิมพ์' (Print), 'เพิ่มพาร์โค้ด' (Add Barcode), 'ตรวจสอบสินค้าตาม SN' (Check Product by SN), and 'บันทึก Serial' (Save Serial). A power button icon and the text 'จบการทำงาน' (End Work) are in the bottom right corner.

2.1 สินค้า/บริการ

(ใช้สำหรับบันทึกข้อมูลของสินค้าและบริการที่ทางร้านมีให้กับลูกค้า)

ทะเบียนฐานข้อมูล

สินค้า/บริการ | อากาศเสีย | หมวดหมู่สินค้า | ทะเบียนลูกค้า | ทะเบียนตู้ค้า | หน่วยนับ | พนักงาน | ทะเบียนสี | ทะเบียนรุ่น | ทะเบียนยี่ห้อ | ช่องซ่อม

รหัสสินค้า
รหัสบาร์โค้ด Serial
ชื่อสินค้า/บริการ
ประเภทสินค้า/บริการ
จำนวนที่มีในสต็อกหลัก
หน่วยนับ
หมวดของสินค้า
ราคาขาย
ราคาขาย 2
ราคาต้นทุน
ชื่อผู้จำหน่าย

จำนวนที่เพิ่มสต็อก
บันทึกคลังย่อย
สี (Color)
รุ่นเครื่อง
ยี่ห้อ

ขยายรูปที่ 1
ขยายรูปที่ 2

คุณสมบัติ

ค้นหา | เพิ่ม | แก้ไข | ลบ | บันทึก | ยกเลิก | พิมพ์ | พิมพ์บาร์โค้ด | ตรวจสอบสินค้าตาม SN | บันทึก Serial

จบการทำงาน

2.1.1 การเพิ่มทะเบียนสินค้า/บริการ

- กดปุ่มเพิ่มดังภาพ



- กรอกข้อมูลให้เรียบร้อยและกดปุ่มบันทึก

ทะเบียนฐานข้อมูล

สินค้า/บริการ | อากาศเสีย | หมวดหมู่สินค้า | ทะเบียนลูกค้า | ทะเบียนตู้ค้า | หน่วยนับ | พนักงาน | ทะเบียนสี | ทะเบียนรุ่น | ทะเบียนยี่ห้อ | ช่องซ่อม

รหัสสินค้า: 01001
รหัสบาร์โค้ด: 01001 Serial: 01001
ชื่อสินค้า/บริการ: แบตเตอรี่ 3 K (18 A)
ประเภทสินค้า/บริการ: 39 แบตเตอรี่
จำนวนที่มีในสต็อกหลัก: 20.00 จำนวนที่เพิ่มสต็อก: 5
หน่วยนับ: อัน
หมวดของสินค้า: อะไหล่ (Part) บริการ (Service)
ราคาขาย: 2,000.00 บาท
ราคาขาย 2: 1,800.00 บาท
ราคาต้นทุน: 1,500.00 บาท
ชื่อผู้จำหน่าย: ABC ซัพพลาย

บันทึก | ยกเลิก | พิมพ์บาร์โค้ด | ตรวจสอบสินค้าตาม SN | บันทึก Serial

2.1.2 การแก้ไขข้อมูลสินค้า/บริการ

- กดปุ่มค้นหาและเลือกรายการสินค้าที่ต้องการแก้ไข

ชื่อสินค้า/บริการ
ประเภทสินค้า/บริการ
จำนวนที่มีในสต็อกหลัก
หน่วยนับ
หมวดของสินค้า
ราคาขาย
ราคาขาย 2
ราคาต้นทุน
ชื่อผู้จำหน่าย

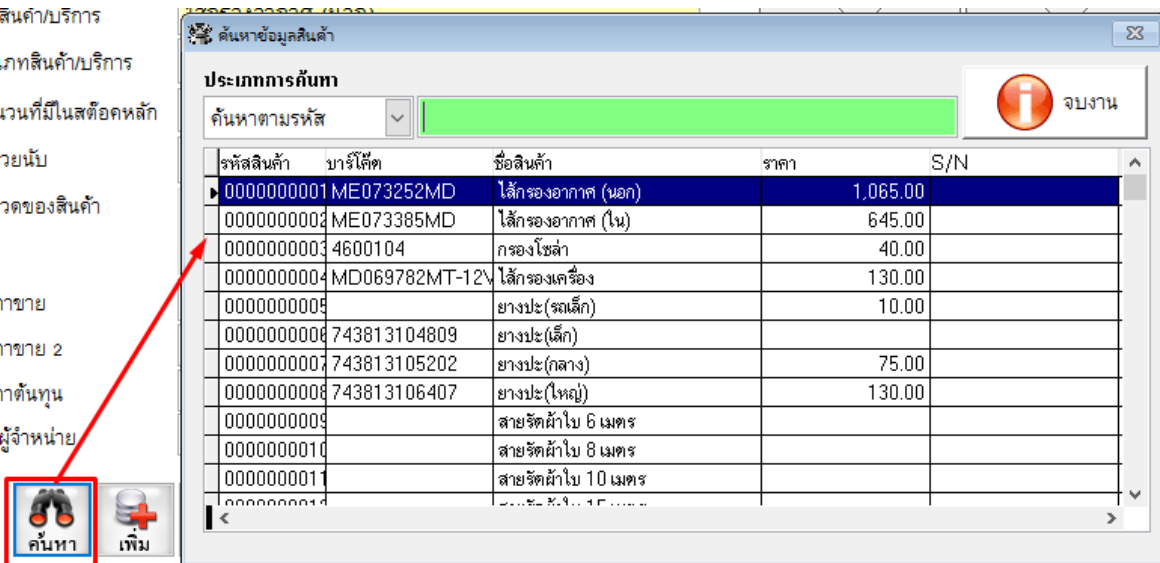

ค้นหาข้อมูลสินค้า

ประเภทการค้นหา

ค้นหาตามรหัส

รหัสสินค้า	บาร์โค้ด	ชื่อสินค้า	ราคา	S/N
0000000001	ME073252MD	ไส้กรองอากาศ (นอก)	1,065.00	
0000000002	ME073385MD	ไส้กรองอากาศ (ใน)	645.00	
0000000003	4600104	กรองโซล่า	40.00	
0000000004	MD069782MT-12V	ไส้กรองเครื่อง	130.00	
0000000005		ยางปะ(รถเล็ก)	10.00	
0000000006	743813104809	ยางปะ(เล็ก)		
0000000007	743813105202	ยางปะ(กลาง)	75.00	
0000000008	743813106407	ยางปะ(ใหญ่)	130.00	
0000000009		สายรัดผ้าใบ 6 เมตร		
0000000010		สายรัดผ้าใบ 8 เมตร		
0000000011		สายรัดผ้าใบ 10 เมตร		

ค้นหา เพิ่ม

- กดปุ่มแก้ไข จากนั้นทำการแก้ไขข้อมูลรายการสินค้าให้เรียบร้อย และกดปุ่มบันทึกเพื่อ Update ข้อมูล



2.1.3 การลบข้อมูลสินค้า/บริการ

- กดปุ่มค้นหาและเลือกรายการสินค้าที่ต้องการลบข้อมูล

ชื่อสินค้า/บริการ
ประเภทสินค้า/บริการ
จำนวนที่มีในสต็อกหลัก
หน่วยนับ
หมวดของสินค้า
ราคาขาย
ราคาขาย 2
ราคาต้นทุน
ชื่อผู้จำหน่าย

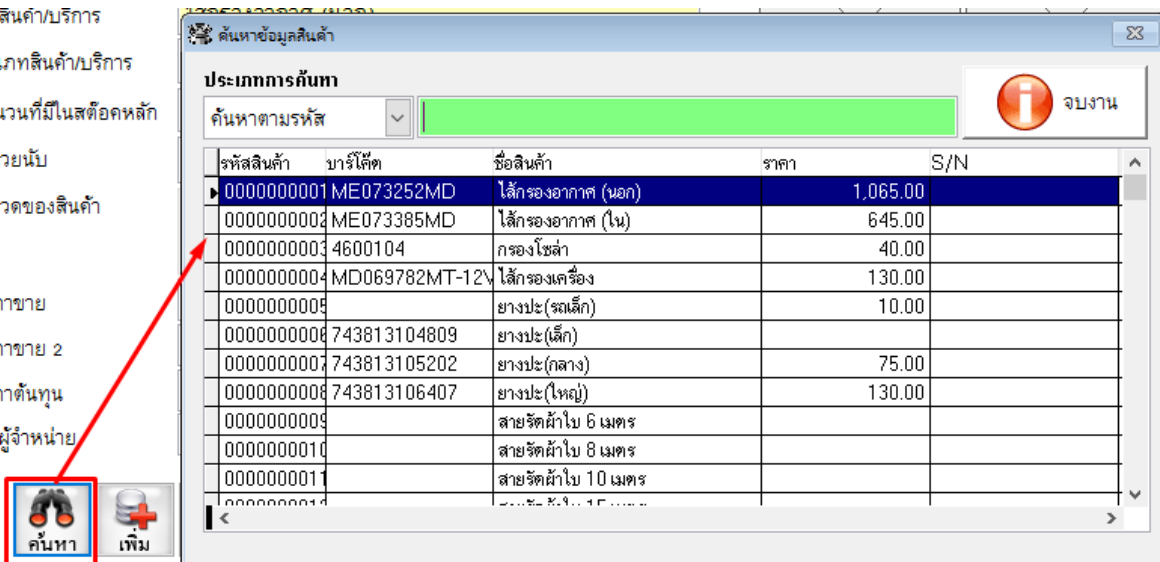

ค้นหาข้อมูลสินค้า

ประเภทการค้นหา

ค้นหาตามรหัส

รหัสสินค้า	บาร์โค้ด	ชื่อสินค้า	ราคา	S/N
0000000001	ME073252MD	ไส้กรองอากาศ (นอก)	1,065.00	
0000000002	ME073385MD	ไส้กรองอากาศ (ใน)	645.00	
0000000003	4600104	กรองโซล่า	40.00	
0000000004	MD069782MT-12V	ไส้กรองเครื่อง	130.00	
0000000005		ยางปะ(รถเล็ก)	10.00	
0000000006	743813104809	ยางปะ(เล็ก)		
0000000007	743813105202	ยางปะ(กลาง)	75.00	
0000000008	743813106407	ยางปะ(ใหญ่)	130.00	
0000000009		สายรัดผ้าใบ 6 เมตร		
0000000010		สายรัดผ้าใบ 8 เมตร		
0000000011		สายรัดผ้าใบ 10 เมตร		

ค้นหา เพิ่ม

- กดปุ่มลบ และตอบ Yes เพื่อยืนยันการลบ หรือตอบ No เพื่อยกเลิก

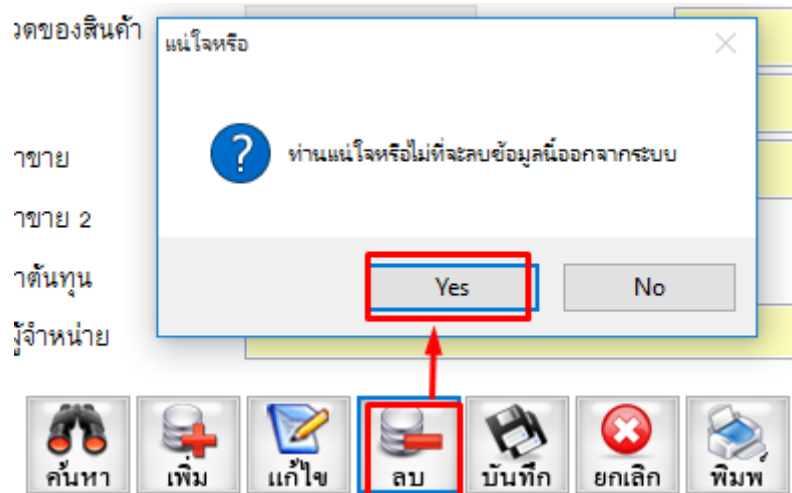

2.2 อาการเสีย

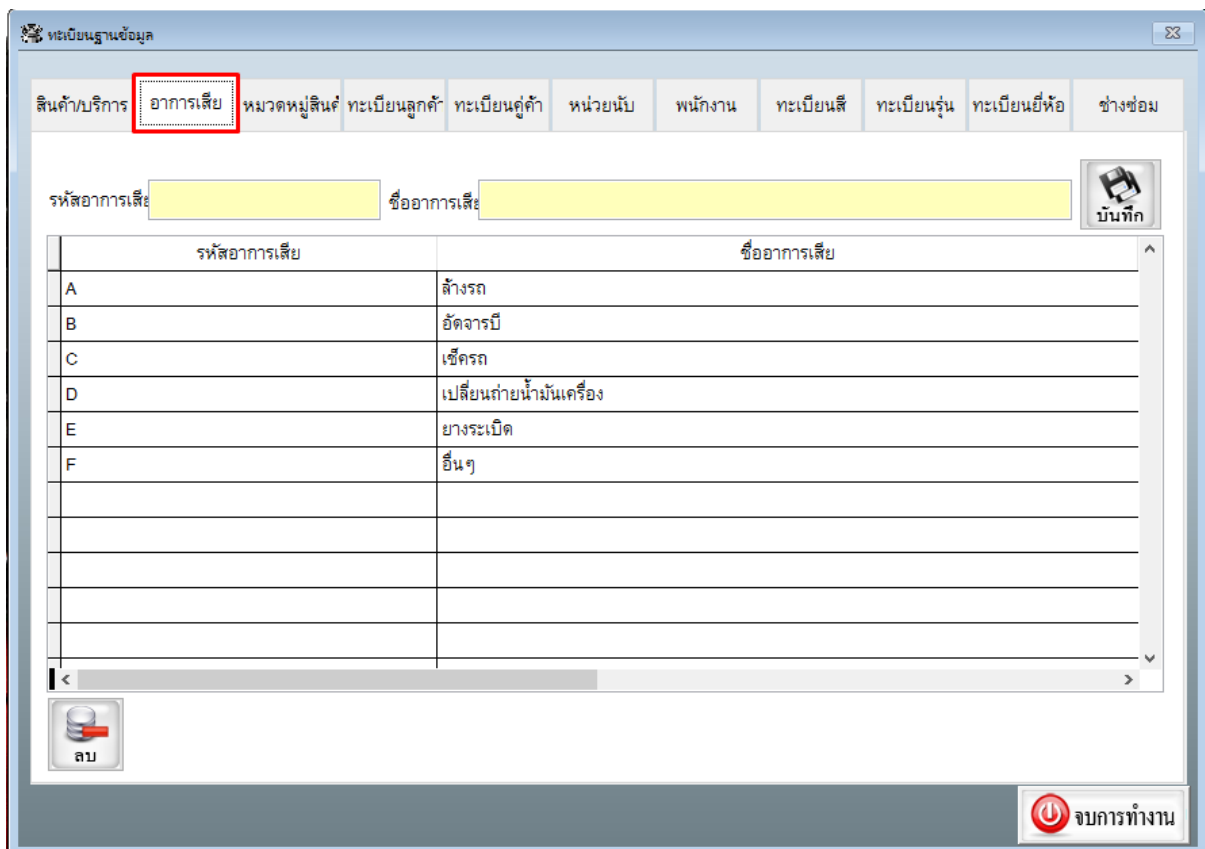

2.2.1 การเพิ่มทะเบียนอาคารเสีย

- เข้าเมนูในหน้าทะเบียน พิมพ์รหัสอาคารเสีย และชื่อของอาคารเสีย จากนั้นกดปุ่มบันทึก ตามภาพ

รหัสอาคารเสีย	ชื่ออาคารเสีย
A	ล้างรถ
B	อัดจารบี
C	เช็ครถ
D	เปลี่ยนถ่ายน้ำมันเครื่อง
E	ยางระเบิด
F	ระบบทำความเย็น
G	ทำสีรถ

2.2.2 การลบทะเบียนอาคารเสีย

- เข้าเมนูในหน้าทะเบียน เลือกรหัสอาคารเสียที่ต้องการลบ จากนั้นกดปุ่มลบตามภาพ

รหัสอาคารเสีย	ชื่ออาคารเสีย
A	ล้างรถ
B	อัดจารบี
C	เช็ครถ
D	เปลี่ยนถ่ายน้ำมันเครื่อง
E	ยางระเบิด
F	ระบบทำความเย็น
G	ทำสีรถ

- ระบบจะมีข้อความเพื่อยืนยันการลบโดยตอบ Yes หรือตอบ No เพื่อ Cancel

แน่ใจหรือ

ท่านแน่ใจหรือไม่ที่จะลบข้อมูลนี้ออกจากระบบ

Yes No

2.3 หมวดหมู่สินค้า

2.3.1 การเพิ่มหมวดหมู่สินค้า

- เข้าเมนูในหน้าหมวดหมู่สินค้า ทำการใส่ข้อมูล รหัสหมวด / ชื่อหมวดหมู่ / คำอธิบาย (จะใส่หรือไม่ใส่ก็ได้) จากนั้นกดปุ่มบันทึก ตามภาพ

รหัสหมวดสินค้า	ชื่อหมวดสินค้า	หมายเหตุ
1	ใส่กรอง	
2	กรอง	
3	ยาง	
4	ผ้าใบ	
5	น๊อต	
6	ลวดเชื่อม	
7	แป็บ	
8	สายชนิดต่างๆ	
9	ปะเก็น	
10	เสาหมอก	
11	ใบขัด/ใบเจีย	

2.3.2 การลบหมวดหมู่สินค้า

- เลือกรายการหมวดหมู่สินค้าที่ต้องการลบ จากนั้นกดปุ่มลบ ระบบจะมีข้อความเพื่อยืนยันการลบโดยตอบ Yes หรือตอบ No เพื่อ Cancel

รหัสหมวดสินค้า	ชื่อหมวดสินค้า	หมายเหตุ
29	ข้อต่อ	
30	พีวีซี	
31	ตะค้อแหงน	
32	เทปชนิดต่างๆ	
33	กระจก	
34	กระดาษทราย	
35	เช็มขัด	
36	หัวอัดจารบี	
37	สี	
38	อื่นๆ	
39	แปดเตอร์	

2.4 ทะเบียนลูกค้า

2.4.1 การเพิ่มทะเบียนลูกค้า

- กดปุ่มเพิ่ม จากนั้นใส่ข้อมูลตารางด้านซ้ายจะเป็นรายละเอียดของลูกค้า

ทะเบียนรถ	ยี่ห้อรถ	รุ่นรถ	สีรถ	จังหวัด

- ต่อมาจะเป็นข้อมูลของรายละเอียดรถยนต์ที่ลูกค้านำมาซ่อม กดเพิ่มโดยการเลือกที่ปุ่มเครื่องหมายบวก ดังภาพ และกดบันทึกให้เรียบร้อย (สมาชิก 1 คน สามารถกรอกข้อมูลรถยนต์ได้หลายคัน)

ทะเบียนรถ	ยี่ห้อรถ	รุ่นรถ	สีรถ	จังหวัด
กก-803	TOYOTA	vios	ขาว	เชียงใหม่

2.4.2 การลบทะเบียนลูกค้า

- กดปุ่มค้นหาเพื่อเลือกชื่อลูกค้าที่ต้องการลบข้อมูล

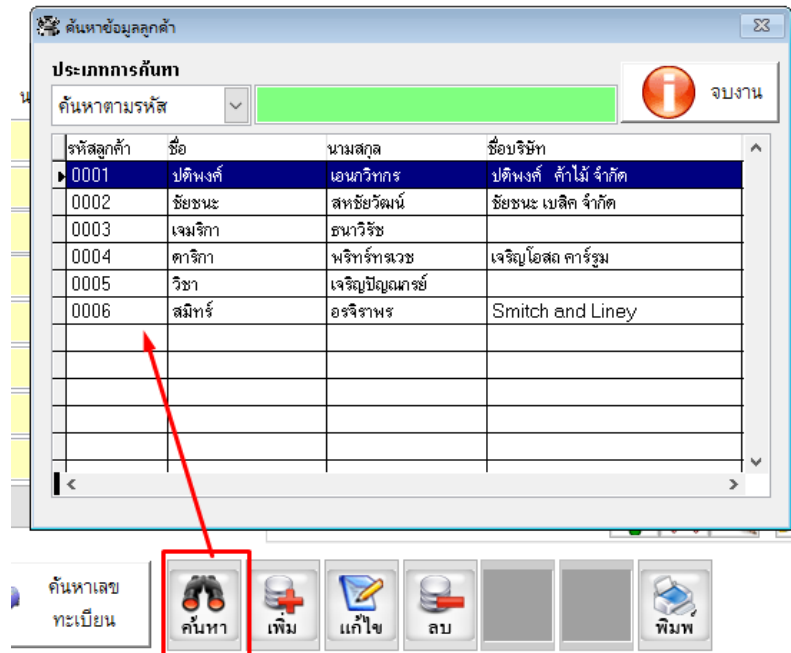

- กดปุ่มลบข้อมูล ระบบจะให้ยืนยันการลบโดยการตอบ Yes หรือ ตอบ No เพื่อยกเลิก

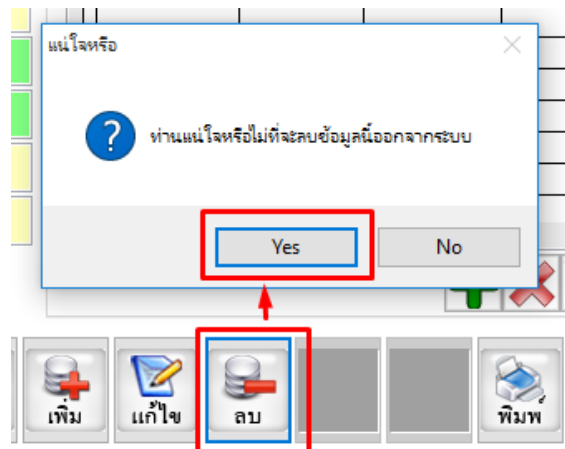

2.4.3 การแก้ไขทะเบียนลูกค้า

- กดค้นหาข้อมูลรายชื่อลูกค้าที่ต้องการแก้ไข

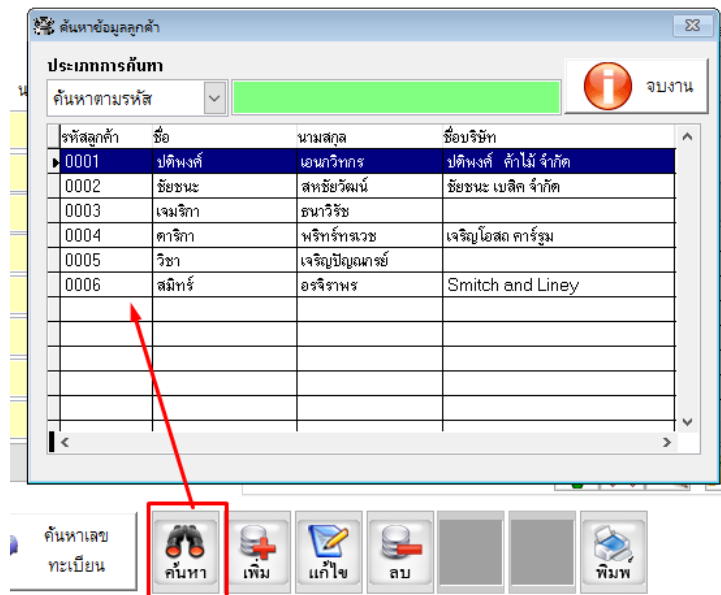

- กดปุ่มแก้ไข จากนั้นทำการแก้ไขข้อมูลต่างๆให้เรียบร้อย และกดบันทึกให้โปรแกรม Update ข้อมูล



2.5 ทะเบียนลูกค้า

2.5.1 การเพิ่มทะเบียนลูกค้า

- กดปุ่มเพิ่มตามภาพ จากนั้นทำการใส่ข้อมูลของทะเบียนลูกค้าให้เรียบร้อย

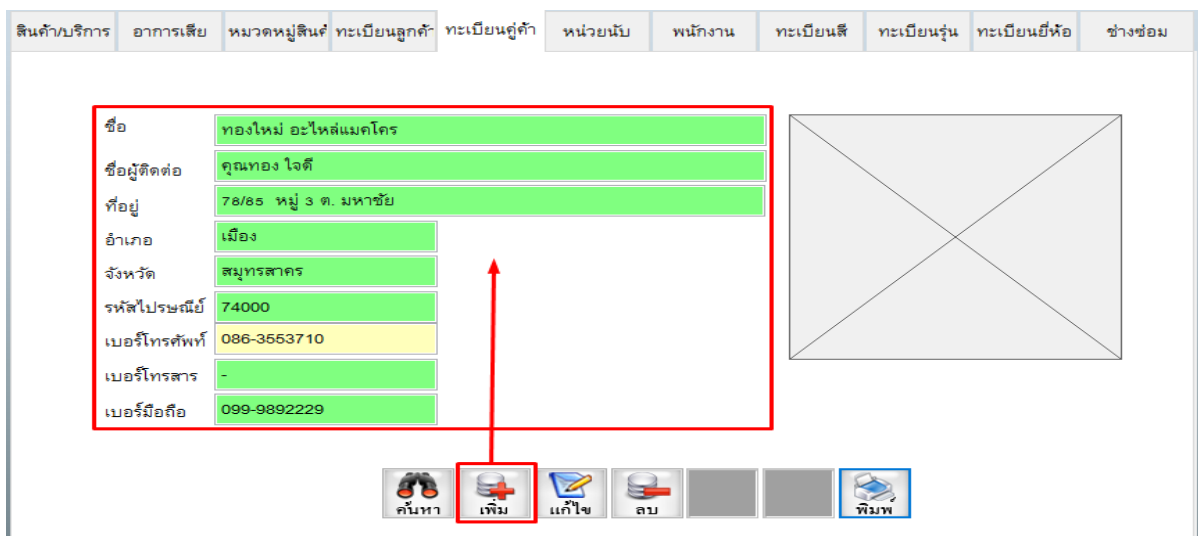

- เมื่อใส่ข้อมูลเสร็จเรียบร้อยแล้ว ให้กดปุ่มบันทึกข้อมูล



2.5.2 การลบทะเบียนคู่ค้า

- กดปุ่มค้นหาข้อมูล เลือกรายชื่อคู่ค้าที่ต้องการลบ

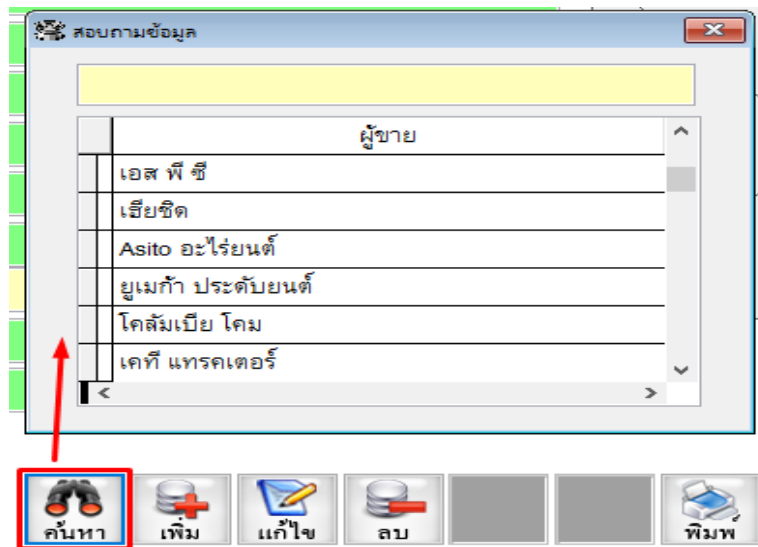

- กดปุ่มลบข้อมูลดังกล่าว ระบบจะให้ยืนยันการลบโดยกดปุ่ม Yes หรือ ตอบ No เพื่อยกเลิก

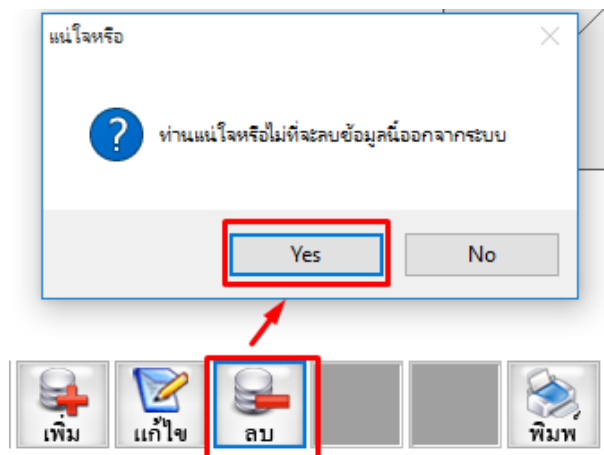

2.5.3 การแก้ไขทะเบียนคู่ค้า

- กดปุ่มค้นหาข้อมูล เลือกรายชื่อคู่ค้าที่ต้องการแก้ไข

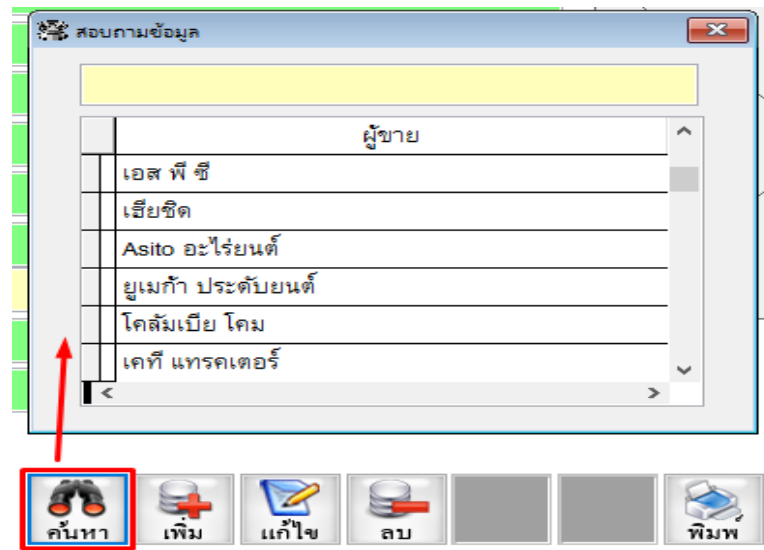

- กดปุ่มแก้ไข จากนั้นทำการแก้ไขข้อมูลตามต้องการ และกดบันทึกเพื่อทำการ Update ข้อมูล



2.6 หน่วยงานับ

2.6.1 การเพิ่มหน่วยงานับ

- พิมพ์ชื่อหน่วยงานับที่ต้องการลงในช่องว่างหมายเลข 1 จากนั้นกดปุ่มบันทึกเพื่อ Save ข้อมูลตามหมายเลขที่ 2

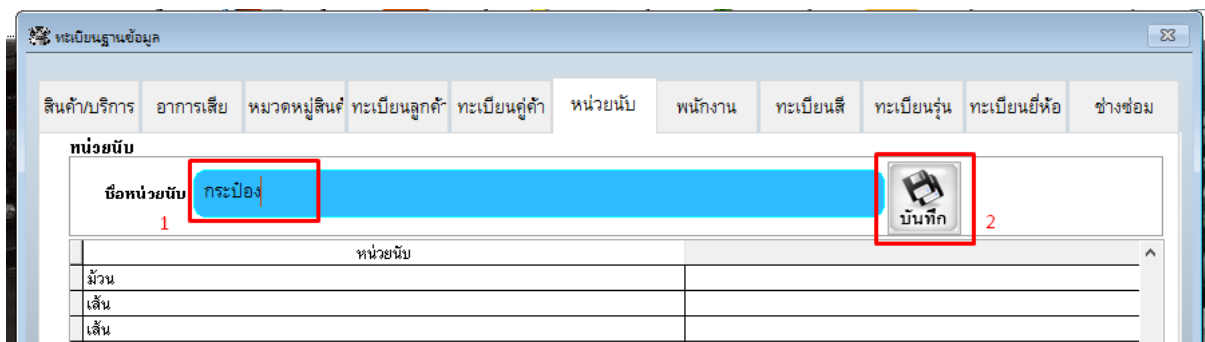

2.6.2 การลบหน่วยนับ

- เลือกรายการหน่วยนับที่ต้องการลบ จากนั้นกดปุ่มลบ

หน่วยนับ

ชื่อหน่วยนับ

บันทึก

หน่วยนับ	
มีวน	
เส้น	
หลอด	
อัน	
ลิตร	
กระบอก	1
กระป๋อง	
กล่อง	
ชุด	
ชุด	

ลบ 2

- ระบบให้ยืนยันการลบโดยการตอบ Yes หรือ ยกเลิกหน่วยนับนั้นโดยการตอบ No

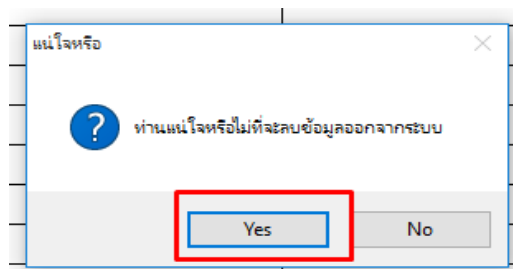

2.7 พนักงาน

2.7.1 การเพิ่มข้อมูลทะเบียนพนักงาน

- กดปุ่มจากนั้นใส่ข้อมูลของพนักงานให้เรียบร้อย จากนั้นกดปุ่มบันทึก

เลขที่บัตรประชาชน. 003

ชื่อพนักงาน ศักการ พิมลวรรณชัย

ชื่อผู้ติดต่อ

ที่อยู่

อำเภอ

จังหวัด

รหัสไปรษณีย์

เบอร์โทรศัพท์

เบอร์โทรสาร

เบอร์มือถือ 089-1112223

ค้นหา เพิ่ม แก้ไข ลบ พิมพ์

2.7.2 การลบทะเบียนพนักงาน

- กดปุ่มค้นหาเลือกรายชื่อพนักงานที่ต้องการลบ

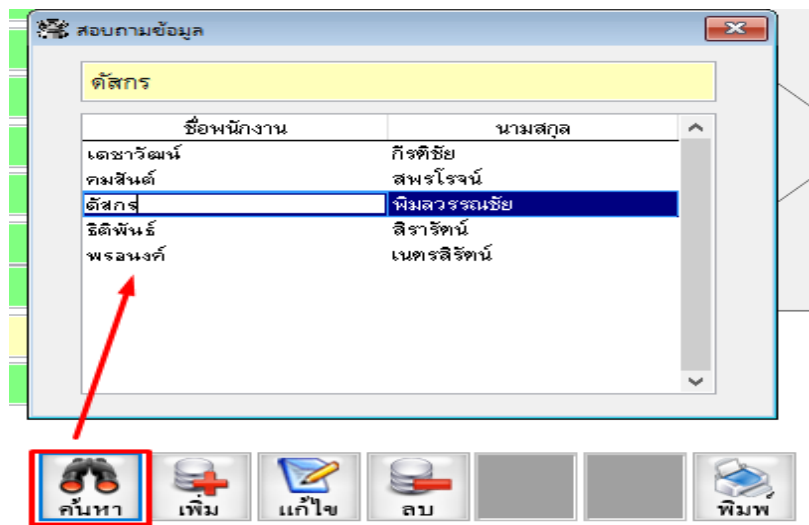

- กดปุ่มลบข้อมูล และตอบ Yes เพื่อยืนยันการลบ หรือตอบ No เพื่อยกเลิก

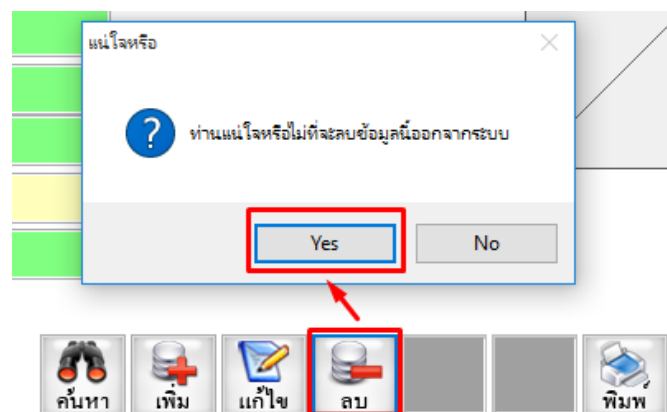

2.7.3 การแก้ไขทะเบียนพนักงาน

- กดปุ่มค้นหาเลือกรายชื่อพนักงานที่ต้องการแก้ไขข้อมูล

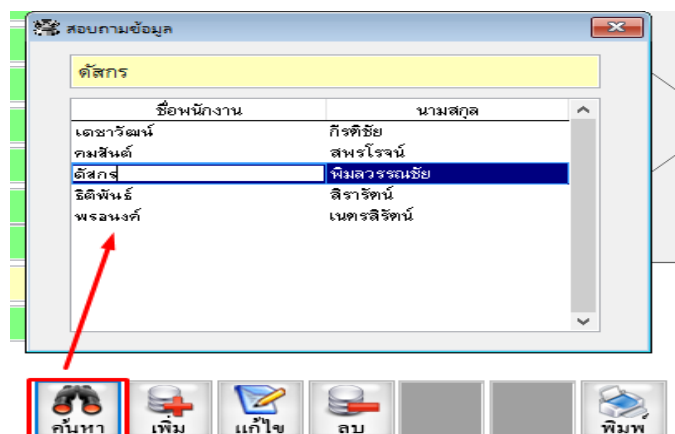

- กดปุ่มแก้ไขรูปภาพ จากนั้นทำการแก้ไขข้อมูลพนักงานให้เรียบร้อย (ยกเว้นรหัสห้ามแก้ไข)



2.8 ทะเบียนสี

2.8.1 การเพิ่มทะเบียนสี

- เลือกที่ สี ใส่ข้อมูลสีที่ต้องการเพิ่ม และกดปุ่มบันทึก

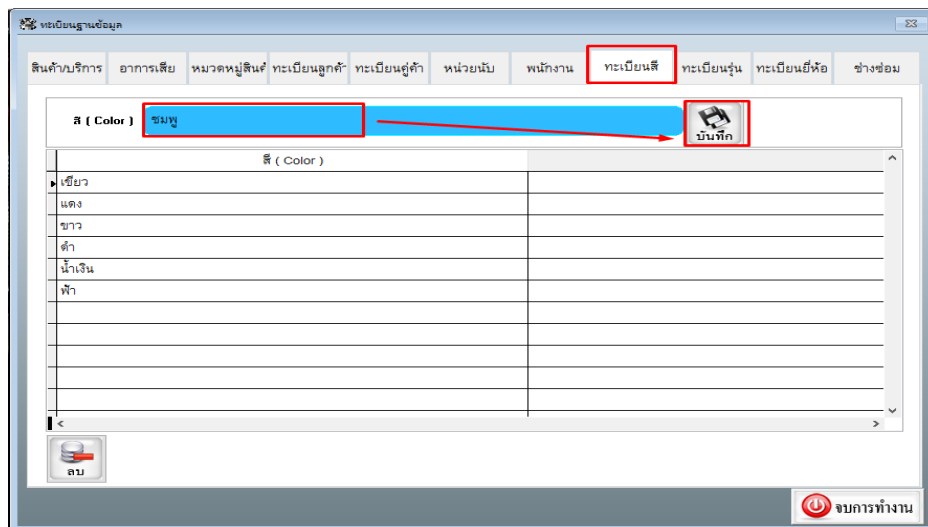

2.8.2 การลบทะเบียนสี

- เลือกสีที่ต้องการลบ และกดปุ่มลบดังภาพ

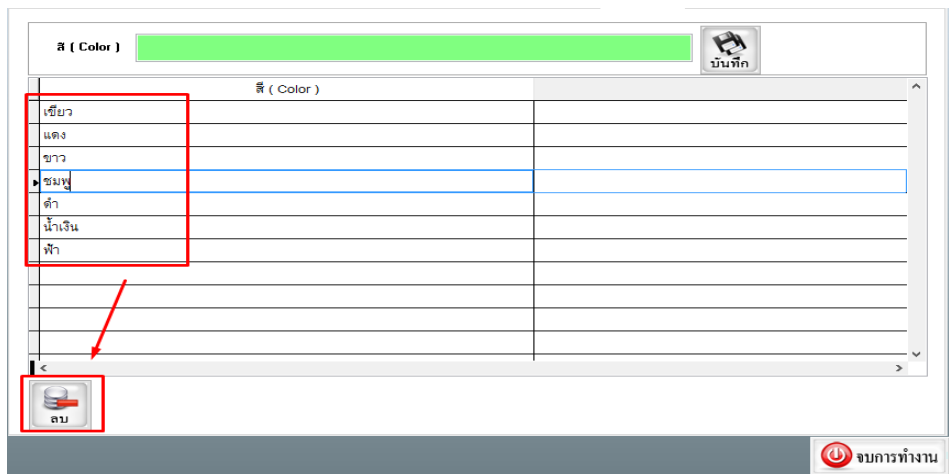

2.9 ทะเบียนรุ่น

2.9.1 การเพิ่มทะเบียนรุ่น

- เลือกที่ทะเบียนรุ่น ใส่ข้อมูลรุ่นที่ต้องการเพิ่ม และกดปุ่มบันทึก

รุ่น (model)
almera
march
mazda2
mg001
swift
vios

2.9.2 การลบทะเบียนรุ่น

- เลือกรุ่นที่ต้องการลบ และกดปุ่มลบดังภาพ

รุ่น (model)
almera
march
mazda2
mg001
swift
vios
Xpender

2.10 ทะเบียนยี่ห้อ

2.10.1 การเพิ่มทะเบียนยี่ห้อ

- เลือกที่ทะเบียนรุ่น ใส่ข้อมูลรุ่นที่ต้องการเพิ่ม และกดปุ่มบันทึก

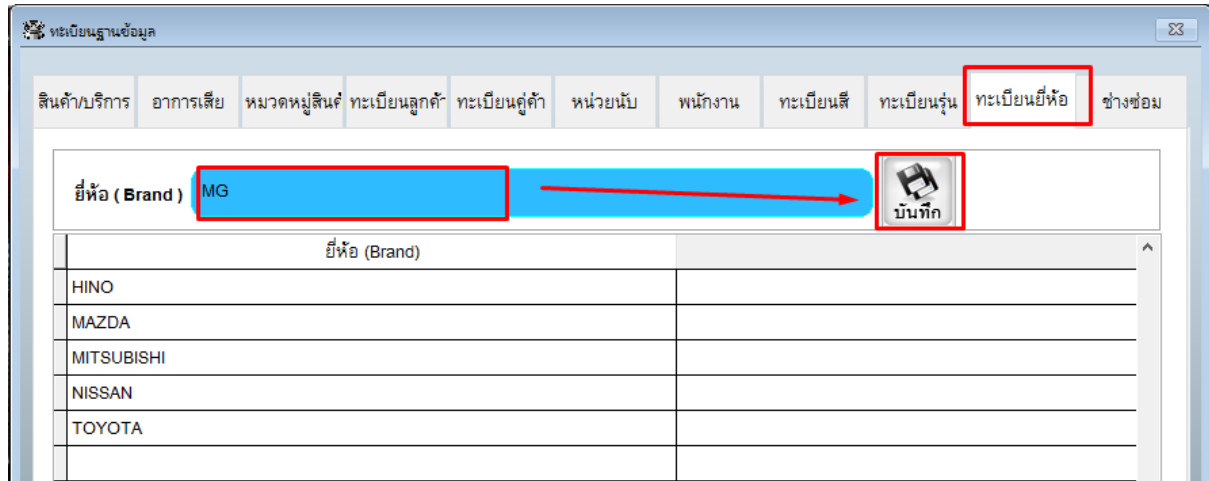

2.10.2 การลบทะเบียนยี่ห้อ

- เลือกยี่ห้อที่ต้องการลบ และกดปุ่มลบดังภาพ

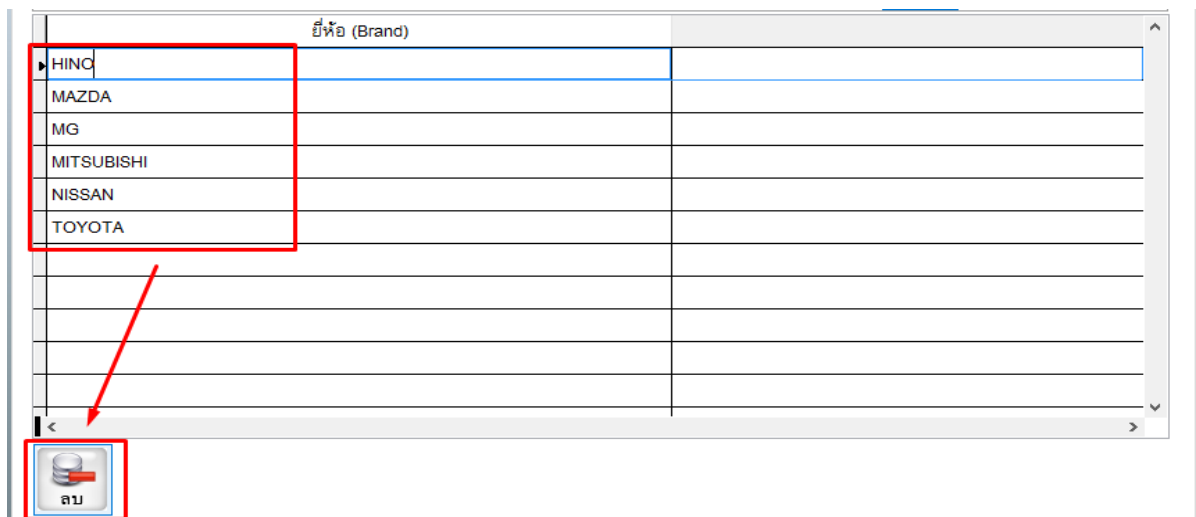

2.11 ช่างซ่อม

2.11.1 การเพิ่มข้อมูลทะเบียนช่างซ่อม

- กดปุ่มเพิ่ม และใส่ข้อมูลช่างซ่อม และกดบันทึกให้เรียบร้อย

ทะเบียนฐานข้อมูล

ค้นหาบริการ อากาศเสีย หมวดหมู่สินค้า ทะเบียนรถค้า ทะเบียนตู้ค้า หน่วยนับ พนักงาน ทะเบียนสี ทะเบียนรุ่น ทะเบียนยี่ห้อ ช่างซ่อม

ชื่อช่างซ่อม
ที่อยู่
โทรศัพท์

ชื่อพนักงานขาย มือถือ

เลือก	ชื่อพนักงานขาย	มือถือ
ลบ		
แก้ไข		
บันทึก		
ยกเลิก		
พิมพ์		

ค้นหา เพิ่ม แก้ไข ลบ บันทึก ยกเลิก พิมพ์

จบการทำงาน

2.11.2 การลบข้อมูลทะเบียนช่างซ่อม

- กดปุ่มค้นหา และเลือกชื่อช่างซ่อมที่ต้องการลบและกดปุ่มจบงาน

ค้นหาข้อมูลช่างซ่อม

ชื่อช่างซ่อม เบี่ยง จบงาน

ชื่อช่างซ่อม	โทรศัพท์	มือถือ
เลิศ	009	
โป้	021	
▶ เบี่ยง	001	
หน้าแดง	020	
หนู	010	
หนึ่ง	016	
อวย	002	
อะไหล่	032	

ค้นหา เพิ่ม แก้ไข ลบ บันทึก ยกเลิก พิมพ์

- กดปุ่มลบดังภาพ จากนั้นตอบ Yes เพื่อยืนยันการลบ หรือตอบ No เพื่อยกเลิก

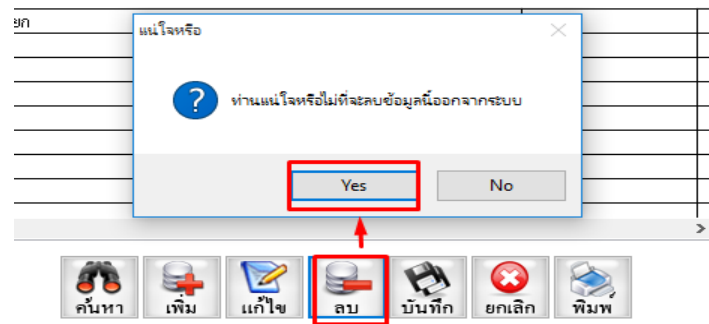

2.11.3 การแก้ไขข้อมูลทะเบียนช่างซ่อม

- กดปุ่มค้นหา และเลือกชื่อช่างซ่อมที่ต้องการแก้ไขและกดปุ่มจบงาน

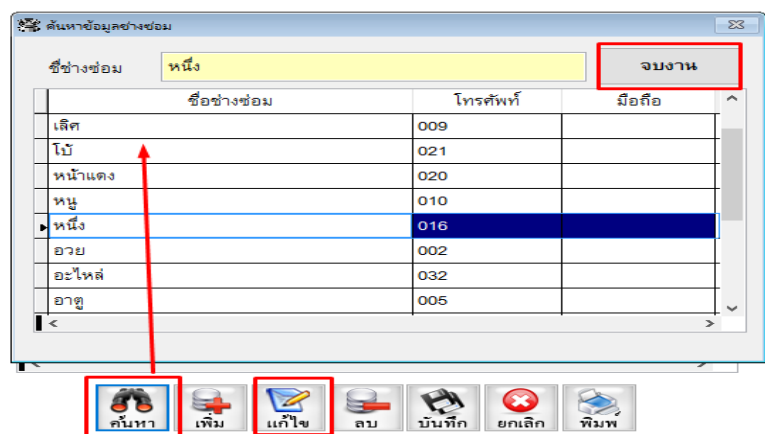

- แก้ไขข้อมูลช่างซ่อมให้เรียบร้อย จากนั้นกดปุ่มบันทึก

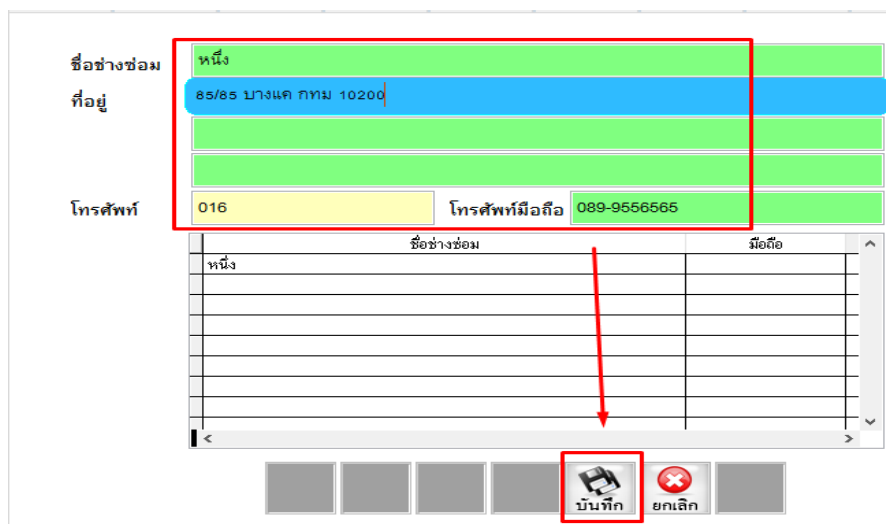

3. ใบแจ้งซ่อม



3.1 การเปิด JOB ใบแจ้งซ่อม

- กดปุ่มเปิด Job ใหม่ ดังภาพ



- ใส่รายละเอียดข้อมูลต่างๆ ของรถที่เข้ามาซ่อม และกดบันทึกใบ Job

3.2 การพิมพ์เอกสารใบ Job

- หลังจากบันทึก Job แล้ว สามารถกดปุ่มพิมพ์ใบ Job ได้จากด้านล่างดังภาพ โดยในโปรแกรมจะมีให้เลือก 2 รูปแบบ



- ตัวอย่างเอกสารใบ Job

- หัวข้อตรวจสอบงาน

ใช้สำหรับบันทึกข้อมูลเกี่ยวกับ การตรวจสอบงาน และรายละเอียดงานซ่อม

ตรวจสอบงาน	ข้อมูลช่าง	บันทึกอะไหล่ที่ใช้	ประเมินค่าใช้จ่าย	รูปถ่ายรถ
สถานะงาน <input type="radio"/> ยอมรับซ่อม <input checked="" type="radio"/> รอตัดสินใจซ่อม <input type="radio"/> งานเสร็จสมบูรณ์ <input type="radio"/> ยกเลิก				
สถานะงานอื่นๆ <input type="text" value=""/>				
ช่างที่รับผิดชอบงาน <input type="text" value="บี"/>				
พจน.ควบคุมงาน <input type="text" value="เลิศ"/>				
วันที่ปิด Job <input type="text" value="21/9/2561"/>	พจน.ขับรถ <input type="text" value="อายุ"/>		ผู้อนุมัติ <input type="text" value="หนึ่ง"/>	
ผู้ตรวจสอบปิด JOB <input type="text" value="a"/>	วันที่ตรวจสอบงาน <input type="text" value="21/9/2561"/>			

หมายเหตุ (Remark)
 รอเสนอราคา และอนุมัติซ่อม

- หัวข้อ ข้อมูลช่าง

ใช้สำหรับบันทึกข้อมูลแผนกช่าง ที่ได้ทำการตรวจสอบอาการเรียบร้อยแล้ว

ตรวจสอบงาน	ข้อมูลช่าง	บันทึกอะไหล่ที่ใช้	ประเมินค่าใช้จ่าย	รูปถ่ายรถ
หัวหน้าช่าง	ช่างเอก	วันเริ่มปฏิบัติงาน 18/9/2561	เวลา	
อาการเสียจริงที่ตรวจพบ	วันเสร็จงาน 19/9/2561	วันแจ้งเตือนเช็ครถ 18/9/2561	<input type="checkbox"/> ตั้งการแจ้งเตือน	
1. ปีกนก ช่วงล่างเสื่อมสภาพ บังพอสใช้ได้ แต่แนะนำต้องเปลี่ยนจึงจะหายคัน 2. สายพานแตกหลายา ต้องเปลี่ยนใหม่	ทีมช่างซ่อม	รายชื่อช่าง		<input type="button" value="+"/> <input type="button" value="X"/>

- หัวข้อ บันทึกอะไหล่ที่ใช้

จะใช้สำหรับบันทึกข้อมูลอะไหล่ที่ใช้ซ่อมรถตาม JOB ต่างๆ เพื่อนำไปเบิกอะไหล่ จากฝ่ายคลังสินค้า

ตรวจสอบงาน	ข้อมูลช่าง	บันทึกอะไหล่ที่ใช้	ประเมินค่าใช้จ่าย	รูปถ่ายรถ
รหัสอะไหล่ 000000102	รายละเอียดอะไหล่ น้ำมันเบรค ผลิต 500 0.5 ลิตร	จำนวนที่ใช้ 1	หน่วยนับ กระป๋อง	<p>พนักงานบันทึกรายการอะไหล่ ศิริพันธ์ุ สิริจรณ์</p> <p>หมายเหตุการบันทึก เปลี่ยนรายการใหม่ รอเบิกอะไหล่</p> <p><input type="button" value="พิมพ์ใบเบิก"/> <input type="button" value="Excel"/></p>
รหัสอะไหล่	รายละเอียด	จำนวนที่ใช้	หน่วยนับ	
0000000079	สายพาน MP-6600	1.00	เส้น	
0000000821	สีพ่นรถ TB3-60-72-12	2.00	อัน	

- หัวข้อ ประเมินค่าใช้จ่าย

ใช้สำหรับการบันทึกรายการอะไหล่ เพื่อนำไปใช้คิดค่าใช้จ่ายของ Job ต่างๆ

ตรวจสอบงาน	ข้อมูลช่าง	บันทึกอะไหล่ที่ใช้	ประเมินค่าใช้จ่าย	รูปถ่ายรถ
ประเภท รหัส รายการ	จำนวน ราคา ส่วนลด% ส่วนลด จำนวนเงินรวม			
P 0000000579 ฟิวส์เสียงจี้ว 25 A ชาว	2.00 10.00 0.00 0.00 20.00			
P 0000001013 กงของคั้ง	1.00 160.00 0.00 0.00 160.00			
<p><input type="button" value="+"/> เพิ่มรายการ <input type="button" value="ลบ"/> ลบรายการ <input type="button" value="พิมพ์ใบเบิกค่าใช้จ่าย"/> พิมพ์ใบเบิกไปค่า <input type="button" value="พิมพ์ใบเบิก"/> ยอดรวมบริการ <input type="text"/> ยอดรวมอะไหล่ <input type="text"/> 180.00</p>				

- หัวข้อ รูปถ่ายรถยนต์

ใช้สำหรับบันทึกภาพถ่ายของรถที่เข้ามาทำการซ่อมทั้งก่อนและหลัง

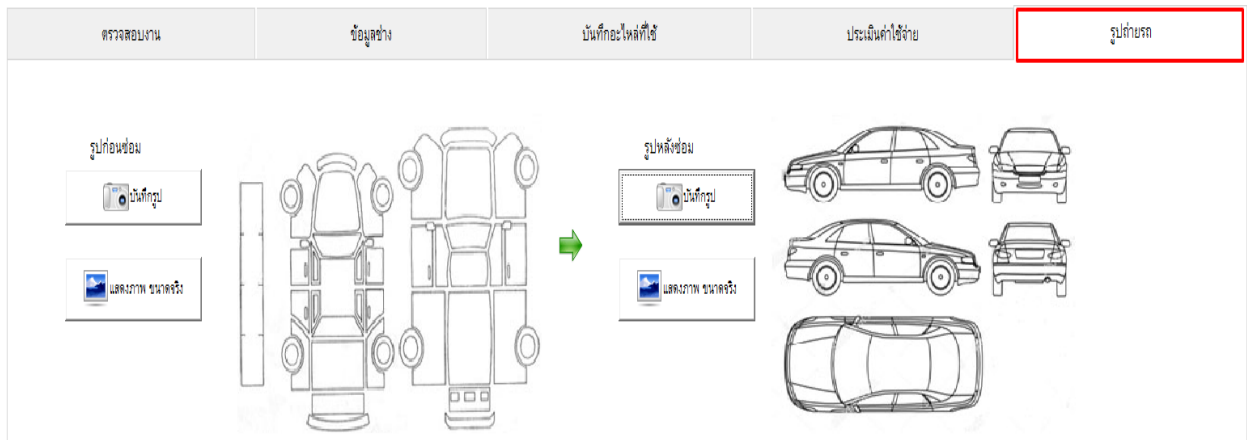

4. ใบเสนอราคา

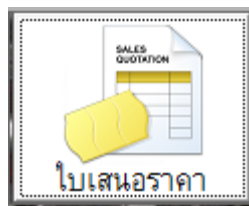

- หน้าหลักของโปรแกรมใบเสนอราคา

ใบเสนอราคา

รหัสลูกค้า: [] เลขที่ใบเสนอราคา: []
 สถานที่ส่งของ: [] ชื่อผู้ติดต่อ: [] วันที่เสนอราคา: []
 ยี่ห้อรถยนต์: [] รุ่นรถ: [] สีรถ: [] เลขตัวถัง: [] เลขเครื่อง: [] เครื่องไมค์: []
 เรื่อง: [] สถานะใบเสนอราคา: []

รหัสสินค้า	รายละเอียดสินค้า	จำนวน	ส่วนลด(%)	หน่วยนับ	ราคา	จำนวนรวม

อีกราคา: [] วัน: [] รูปแบบภาษี: ไม่คิดภาษี คิดภาษีแยกนอก คิดภาษีรวมใน

กำหนดส่งของ: [] จำนวนเงินรวม: [] ส่วนลด: [] %
 เงื่อนไขชำระ: [] ภาษี: [] %
 หมายเหตุ: [] จำนวนรวมทั้งสิ้น: []

ปุ่ม: ค้นหา, เพิ่มข้อมูล, แก้ไขข้อมูล, ลบข้อมูล, บันทึก, ยกเลิก, พิมพ์, จบการทำงาน

4.1 การเพิ่มข้อมูลใบเสนอราคา

- กดปุ่มข้อมูล

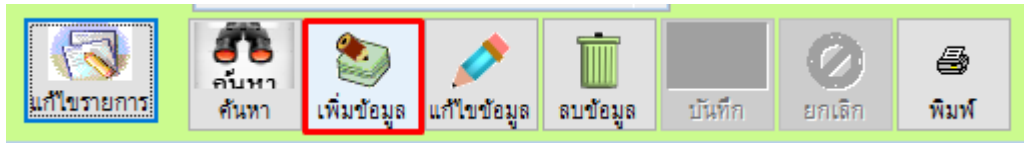

- ใส่ข้อมูลของการเสนอราคา เช่น ข้อมูลลูกค้า สินค้าที่ต้องการเสนอราคา เมื่อเรียบร้อยแล้วกดบันทึก

The screenshot shows the 'ใบเสนอราคา' (Quote) form. The top section contains fields for 'รหัสลูกค้า' (Customer Code: 0004), 'ชื่อลูกค้า' (Customer Name: ธิกา พรหมเวระ), 'เลขที่ใบเสนอราคา' (Quote No: NEW), 'สถานที่ส่งของ' (Delivery Location: บ้านแพ้ว), 'ชื่อผู้ติดต่อ' (Contact Name: ธิกา พรหมเวระ), and 'วันที่เสนอราคา' (Quote Date: 18/9/2561). Below this is a table with columns: 'รหัสสินค้า' (Item Code), 'รายละเอียดสินค้า' (Item Description), 'จำนวน' (Quantity), 'ส่วนลด(%)' (Discount %), 'หน่วยนับ' (Unit), and 'ราคา' (Price). The first row shows '0000001013' for 'กล่องเครื่อง' (Engine Case) with a quantity of 1.00 and a price of 160.00. A red box highlights the 'เพิ่มข้อมูล' button in the table. Below the table is a section for 'เลือกรายการสินค้า' (Select Item) with a table of 'รหัสสินค้า' (Item Code) and 'ยี่ห้อ' (Brand). The bottom section contains fields for 'อีกราคา' (Other Price), 'กำหนดส่งของ' (Delivery Date), 'เงื่อนไขชำระ' (Payment Terms), and 'หมายเหตุ' (Remarks). A red box highlights the 'บันทึก' (Save) button in the bottom toolbar.

- กดปุ่มพิมพ์ จากนั้นเลือกแบบฟอร์มใบเสนอราคา และกดปุ่มรูปเครื่องพิมพ์ดังกล่าว ดังภาพ

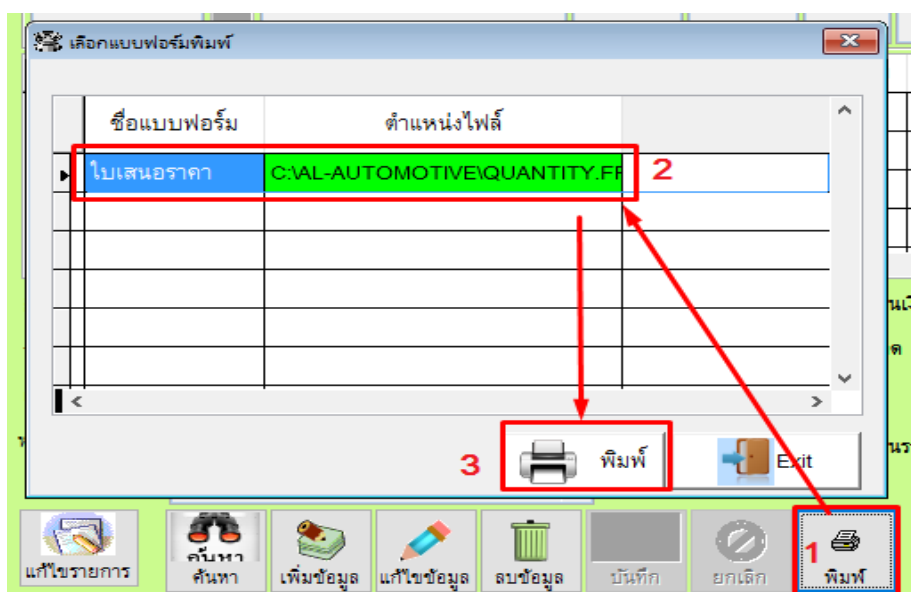

- ตัวอย่างรูปแบบใบเสนอราคา

Report Preview - quantity.fx

Aristo Automotive บริษัท Aristo service จำกัด

ใบเสนอราคา QUOTATION

ชื่อ/Address: บริษัท สยามวิทกร เลขที่ No.: 0002
 บริษัท สยามวิทกร REF QTSO ใบเสนอราคา K.ป.ค...
 1234 บางพลี กรุงเทพฯ 10200 วันที่ Date: 21/9/2561
 เลขทะเบียนรถ: 88555555-88 เลขตัวถัง: 1023255554666-... เลขปี: 88,980 กิโลเมตร TEL: ...

ขอเสนอราคาและเงื่อนไขตามที่อธิบายไว้ข้างต้น
 We are please to submit you the following described here

ลำดับที่ ITEM	รายการ DESCRIPTION	ราคา PRICE	จำนวน QUANTITY	จำนวนเงิน AMOUNT	
1	กรองอากาศ	40.00	1.00	40.00	
2	สายไฟ(สาย4)	90.00	1.00	90.00	
				จำนวนเงิน	130.00
				จำนวน	130.00
				ภาษีมูลค่าเพิ่ม	120.00
				Vat7%	8.50
				จำนวนเงินทั้งสิ้น (ตัวอักษร)	130.00

4.2 การแก้ไขใบเสนอราคา

- กดปุ่มค้นหา และเลือกใบเสนอราคาที่ต้องการแก้ไขข้อมูล

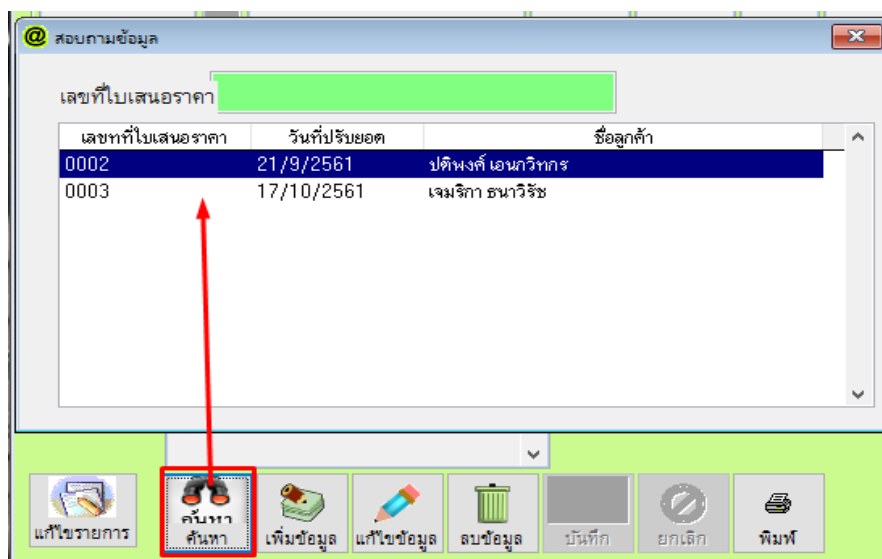

- กดปุ่มแก้ไขข้อมูล จากนั้นทำการแก้ไขข้อมูลตามต้องการ และกดปุ่มบันทึกเพื่อให้ข้อมูล Update

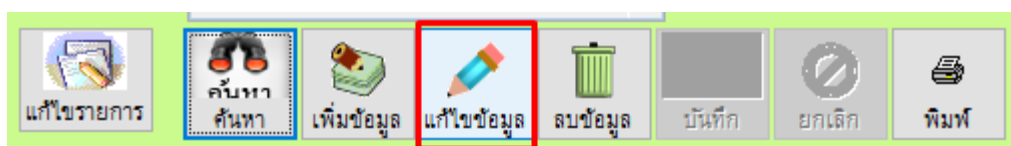

4.3 การลบใบเสนอราคา

****หมายเหตุ**** ใบเสนอราคาทีลบออก เลขที่จะข้ามไปเลยจะไม่ย้อนกลับให้

- กดปุ่มค้นหา และเลือกใบเสนอราคาที่ต้องการลบข้อมูล

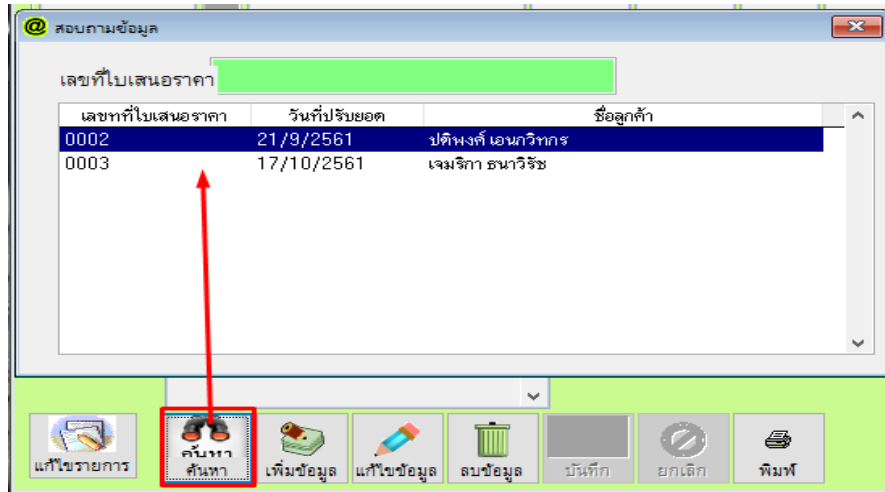

- กดปุ่มลบข้อมูล จากนั้นตอบ Yes เพื่อยืนยันการลบ หรือ ตอบ No เพื่อยกเลิก

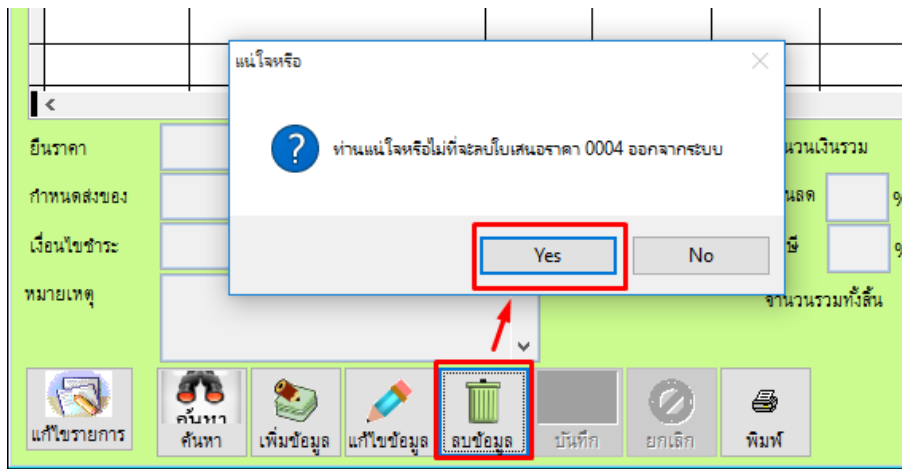

- หากตอบ Yes ระบบจะลบข้อมูลออกและขึ้นดังภาพ

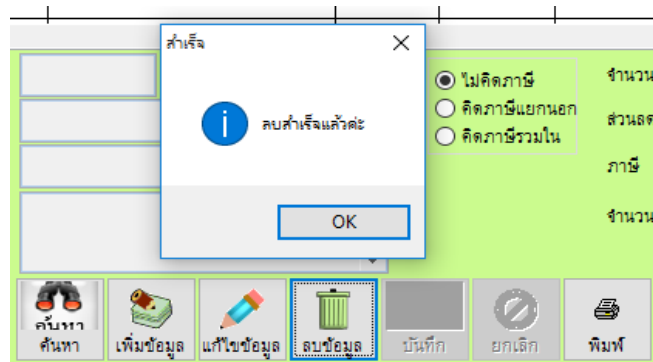

5. การขายสินค้า

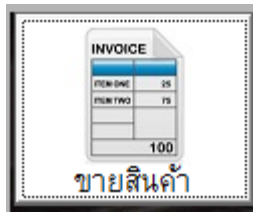

- หน้าหลักของเมนูขายสินค้า

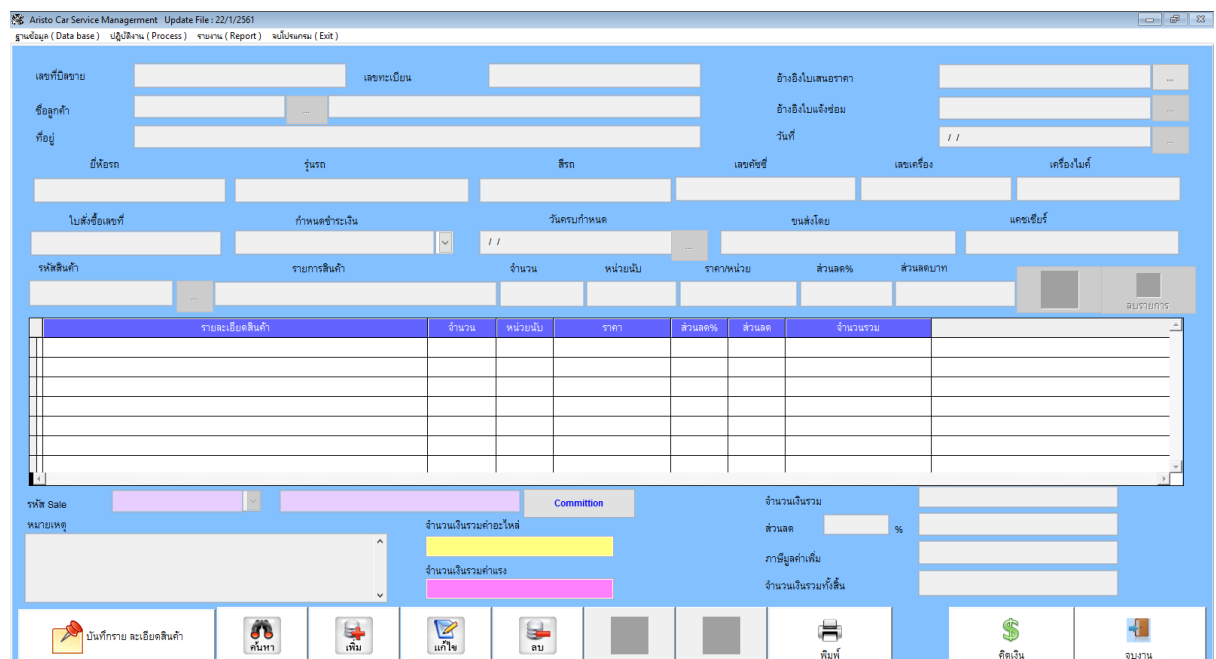

Aristo Car Service Management Update File : 22/1/2561
ฐานข้อมูล (Data base) ปฏิบัติงาน (Process) รายงาน (Report) หน้เบ่งเมนู (Exit)

เลขที่บิหารขาย เลขทะเบียน อ้างอิงใบเสนอราคา
ชื่อลูกค้า อ้างอิงใบแจ้งซ่อม
ที่อยู่ วันที่

ยี่ห้อรถ รุ่นรถ สีรถ เลขคีย์ เลขเครื่อง เครื่องไมล์

ใบสั่งซื้อเลขที่ กำหนดชำระเงิน วันครบกำหนด ชนส่งโดย แคชเชียร์

รหัสสินค้า	รายการสินค้า	จำนวน	หน่วยนับ	ราคาหน่วย	ส่วนลด%	ส่วนลด	จำนวนรวม

รหัส Sale Commission จำนวนเงินรวม ส่วนลด % ภาษีมูลค่าเพิ่ม จำนวนเงินรวมทั้งสิ้น

จำนวนเงินรวมค่าอะไหล่
จำนวนเงินรวมค่าแรง

บันทึกการขาย ละเอียดสินค้า ค้นหา เพิ่ม แก้ไข ลบ พิมพ์ คิดเงิน จบงาน

5.1 การเปิดบิลขาย

- เริ่มการขายด้วยการกดปุ่มเพิ่ม ดังภาพ



- ใ้รายละเอียดของข้อมูลการขายของลูกค้า

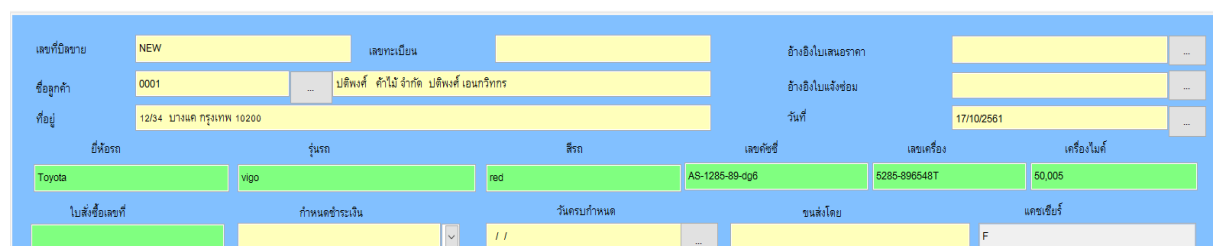

เลขที่บิหารขาย NEW เลขทะเบียน อ้างอิงใบเสนอราคา
ชื่อลูกค้า 0001 บริษัท หงษ์ คำไม้ จำกัด บริษัท หงษ์ เอนกวิทย์ อ้างอิงใบแจ้งซ่อม
ที่อยู่ 12/34 บางแค กรุงเทพฯ 10200 วันที่ 17/10/2561

ยี่ห้อรถ รุ่นรถ สีรถ เลขคีย์ เลขเครื่อง เครื่องไมล์
Toyota Vigo red AS-1285-89-006 5285-896548T 50,005

ใบสั่งซื้อเลขที่ กำหนดชำระเงิน วันครบกำหนด ชนส่งโดย แคชเชียร์
F

- ใส่รายละเอียดของสินค้าที่ลูกค้าซื้อหรือบริการที่มาใช้ และกดปุ่มบันทึกให้ครบ

รหัสสินค้า	รายการสินค้า	จำนวน	หน่วยนับ	ราคาหน่วย	ส่วนลด%	ส่วนลดบาท
0000000001A	ใส่กรวยอากาศ (นอก)	1.00	กล่อง	1,065.00		

รายละเอียดสินค้า	จำนวน	หน่วยนับ	ราคา	ส่วนลด%	ส่วนลด	จำนวนรวม
ใส่กรวยเครื่อง	1.00	กล่อง	130.00	0	0.00	130.00
ยางปะ(ใหญ่)	1.00	แผ่น	130.00	0	0.00	130.00

- เมื่อใส่รายละเอียดต่างๆ ครบถ้วนแล้วให้กดปุ่มบันทึกด้านล่าง

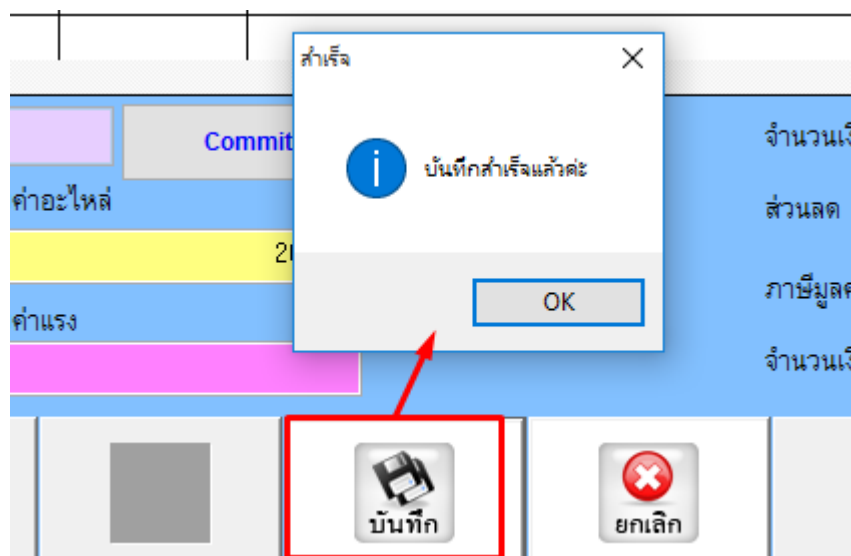

- กดที่ปุ่มคิดเงิน เพื่อเข้าหน้าคิดเงิน

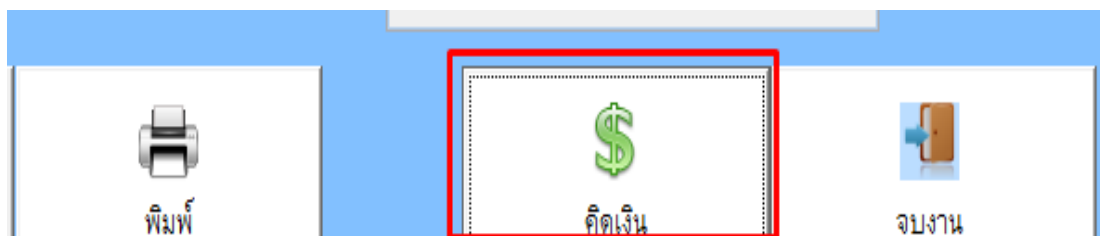

- เมื่อเข้าสู่หน้าคิดเงิน ให้ทำการใส่จำนวนเงินที่ลูกค้าชำระและกดปุ่ม Enter ระบบจะทำหน้าที่เป็นเครื่องคิดเลขให้ในการคำนวณเงินทอน

- หากต้องการพิมพ์ใบเสร็จให้กดที่ปุ่มดังภาพ

- ตัวอย่างรูปแบบใบเสร็จ

Aristp Service
Tel. 02-4960181-84 Fax. 02-44499985

ใบเสร็จรับเงิน / ใบกำกับภาษีอย่างย่อ

เลขประจำตัวผู้เสียภาษีอากร : 1-25557322-6 เลขที่ : 00000006
วันที่ : 18/9/2561

จำนวน	รายการ	ราคา / หน่วย	จำนวนเงิน
2	พิวส์เลียบจิว 25 A ขาว	10.00	20.00
1	กรองเครื่อง	160.00	160.00
รวมเงิน(รวมภาษีมูลค่าเพิ่ม)			180.00

ผู้รับเงิน.....

- กดปุ่มปิดยอดเพื่อ จบการขายของบิลนี้

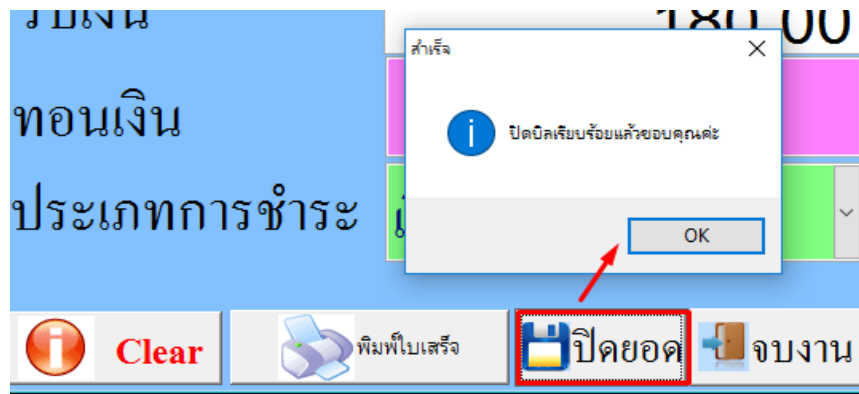

- กรณีเป็นการคิดเงิน โดยมีการอ้างอิงใบแจ้งซ่อม ให้ / ในช่องปิด Job เพื่อยืนยันว่าการซ่อมสิ้นสุดแล้ว

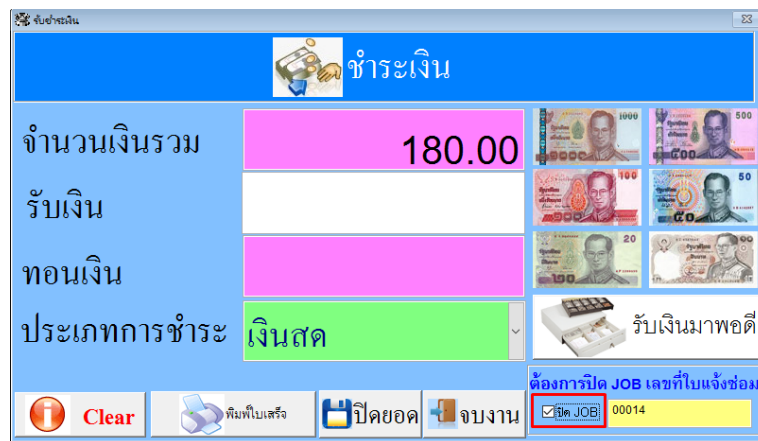

5.2 การแก้ไขบิลขาย (เฉพาะบิลที่ยังไม่ได้ปิดยอดเท่านั้น)

- ที่หน้าขายสินค้าให้กดปุ่มค้นหาเพื่อเลือกบิลขายที่ต้องการแก้ไขข้อมูล

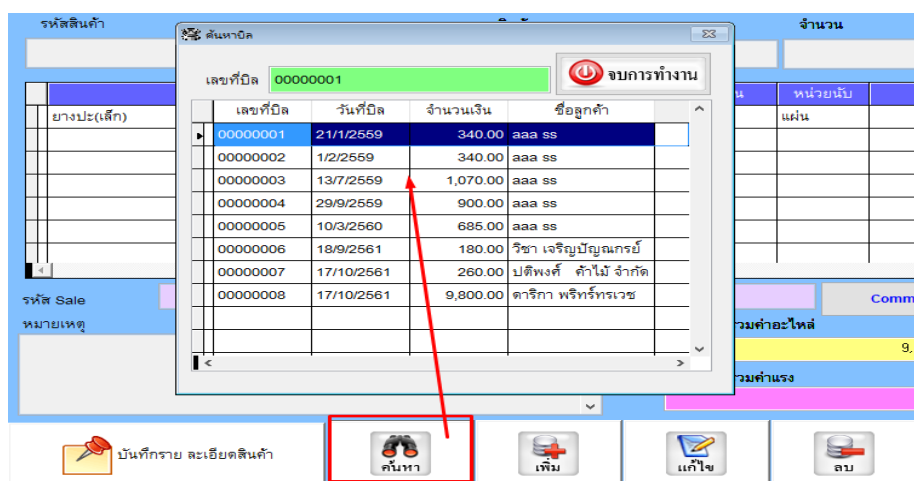

- สามารถเลือกค้นหาประวัติการซ่อมได้จากหัวข้อหลักๆ 3 หัวข้อคือ
 - ค้นหาตามทะเบียนรถ
 - ค้นหาช่างซ่อม
 - ค้นหาตามลูกค้า

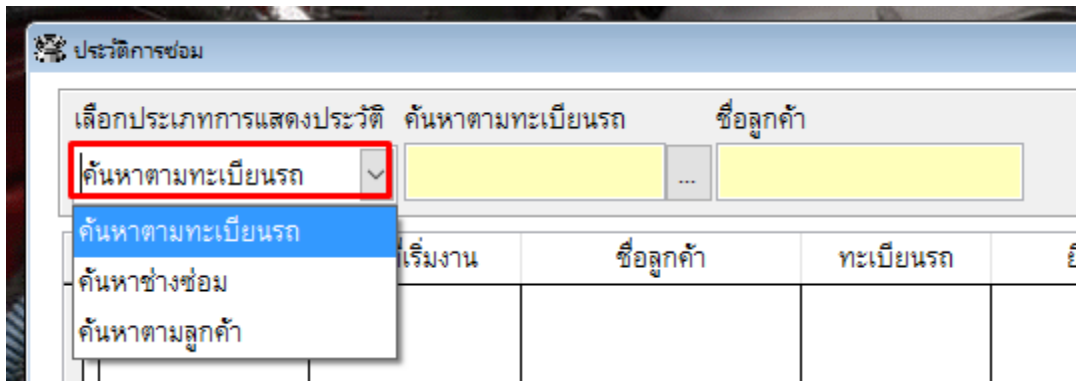

- ใส่ข้อมูลที่ต้องการค้นหา และกดปุ่มแสดงประวัติ จากนั้นระบบจะทำการแสดงข้อมูลประวัติการซ่อมที่ค้นหาขึ้นมาดังภาพ

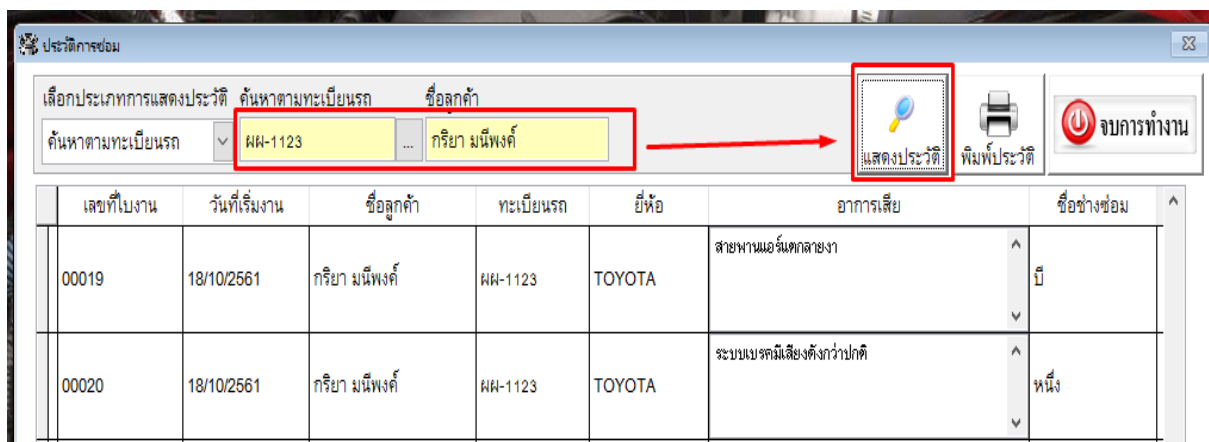

7. การสั่งซื้อสินค้า (รับสินค้าเข้าสต็อก)



- หน้าหลักของเมนูการสั่งซื้อสินค้า

- กดปุ่มเพิ่ม เพื่อเริ่มการรับสินค้าเข้าสต็อก

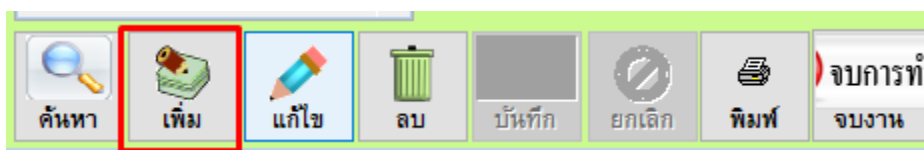

- ใส่ข้อมูลรายละเอียดของผู้ขาย (มาจากพื้นฐานข้อมูล ทะเบียนคู่ค้า)

- เลือกสินค้าที่ต้องการบันทึกรับ ซึ่งหากจำรหัสสินค้าไม่ได้ สามารถค้นหาได้จากช่องรหัสสินค้านี้ (พิมพ์เลขอะไรไปก็ได้และกดปุ่ม enter ระบบจะขึ้นหน้าค้นหามาให้)

รหัสสินค้า	บาร์โค้ด	ชื่อสินค้า	ราคา	S/N
0000000001	ME073252MD	ไม้กรองอากาศ (นอก)	1,065.00	
0000000002	ME073385MD	ไม้กรองอากาศ (ใน)	645.00	
0000000003	4600104	กรองโซล่า	40.00	
0000000004	MD069782MT-12V	ไม้กรองเครื่อง	130.00	
0000000005		ยางปะ(รถเล็ก)	10.00	

- ใส่รายละเอียดของสินค้าที่รับเข้ามา (จำนวน / ราคา / ส่วนลด) และกดปุ่มบันทึกดังภาพ

รหัสสินค้า	ชื่อ-สินค้า	ส่วนลด(%)	จำนวน	ราคา/หน่วย
0000000001A	ไม้กรองอากาศ (นอก)		20.0	1.00

- เมื่อใส่สินค้า จนครบรายละเอียดที่ต้องการแล้วให้กดปุ่ม บันทึก ดังภาพ จากนั้นสินค้าจะถูกเข้าไปเพิ่มคลังสินค้าให้ทันที

รหัสสินค้า	ชื่อ-สินค้า	ส่วนลด(%)	จำนวน	ราคา/หน่วย
0000000001A	ไม้กรองอากาศ (นอก)		20.0	1.00
0000000008	ยางปะ(ใหญ่)		1.00	20.00

หมายเหตุ : รับสินค้าเข้าสต็อก No-8856

จำนวนเงินรวม	15,020.00	บาท
ภาษีมูลค่าเพิ่ม	148.71	บาท
จำนวนเงินสุทธิ	15,020.00	บาท

- หากต้องการพิมพ์เอกสารใบรับสินค้าออกมา ให้กดที่ปุ่มพิมพ์ ดังภาพ

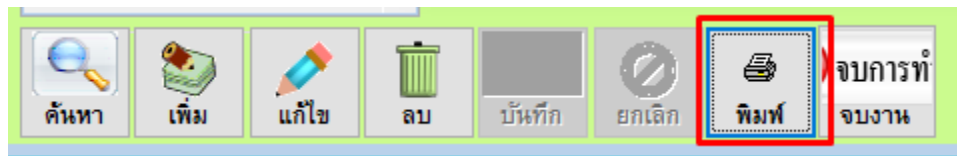

- หลังจากกดปุ่มพิมพ์ ระบบจะมีตัวเลือกดังนี้

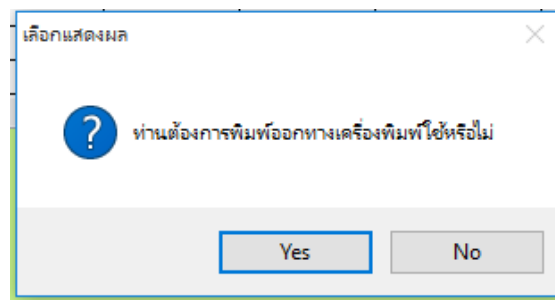

** หากตอบ Yes จะเป็นสั่งพิมพ์ออกทางเครื่องพิมพ์

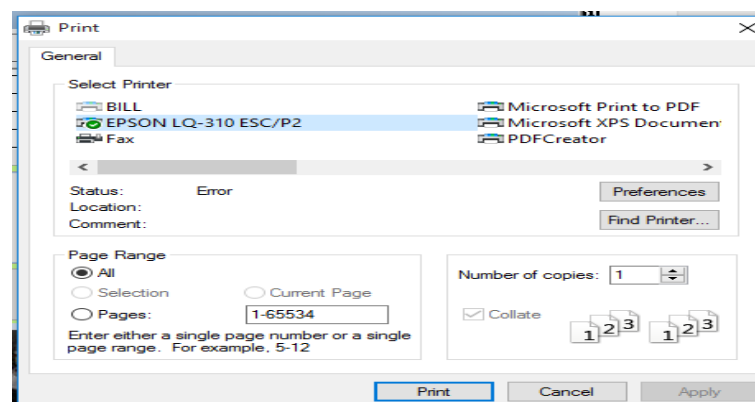

** หากตอบ No ระบบจะทำการ Preview ตัวอย่าง report ก่อนพิมพ์ขึ้นมา

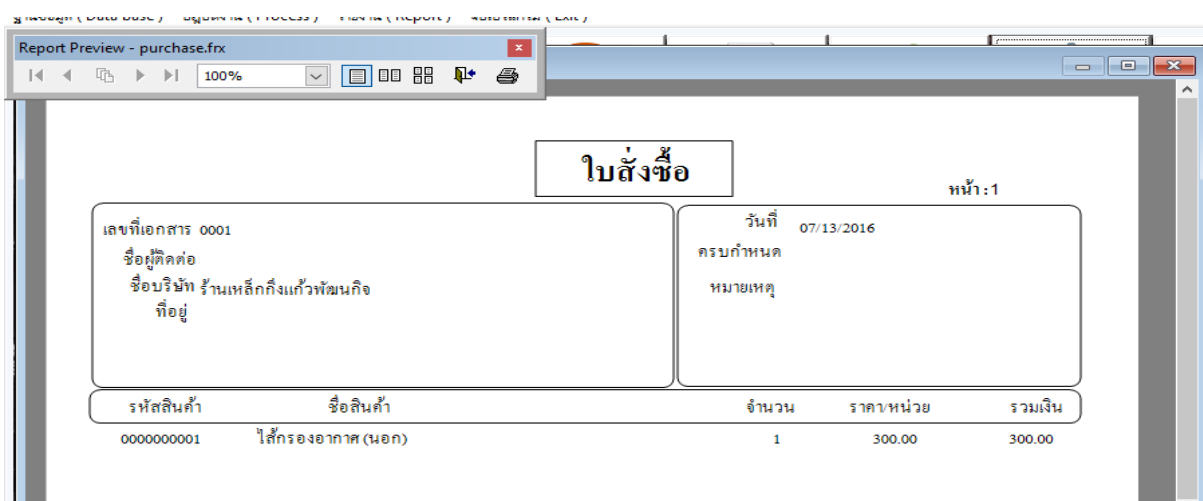

8. รายงาน (Report) หมายถึงรายงานสรุปต่างๆที่เกี่ยวกับโปรแกรม ในที่นี้จะแนะนำตัวที่ใช้บ่อยๆ ดังนี้

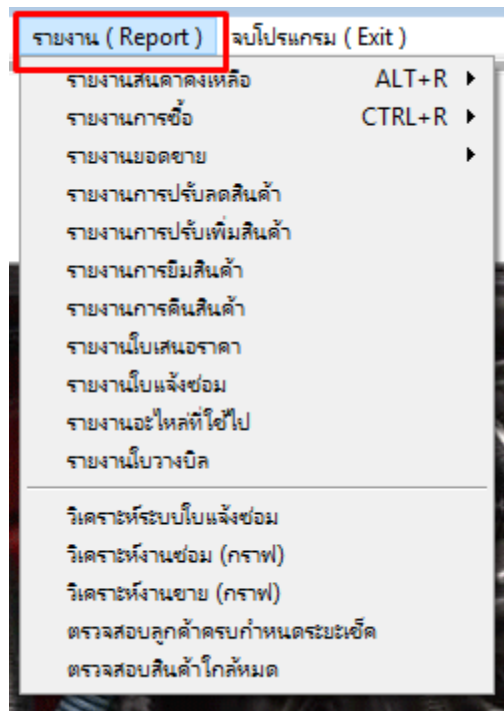

8.1 รายงานสินค้าคงเหลือ (ใช้ดูยอดสินค้าคงเหลือภายในร้าน)

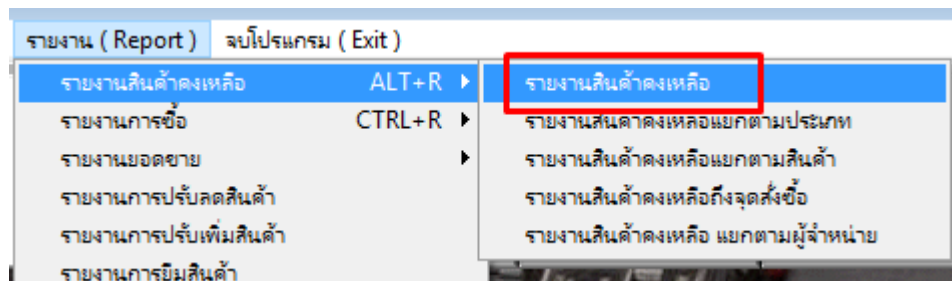

- ระบบจะให้การแสดงผล Report หากกดที่รูปเครื่องพิมพ์ จะพิมพ์เป็นกระดาษออกมา แต่หากกดที่ปุ่มจอภาพ ระบบจะแสดงผลทางหน้าจอคอมพิวเตอร์

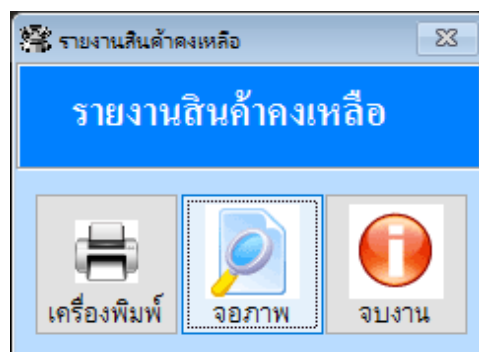

- ตัวอย่างรายงานสินค้าคงเหลือ

Aristo Car Service Management Update File : 22/1/2561
 ฐานข้อมูล (Data base) ปฏิบัติงาน (Process) รายงาน (Report) จบโปรแกรม (Exit)

Report Preview - reportstock1.frx

รายงานอะไหล่คงเหลือ หน้า 1
วันที่ 19/10/2561

ลำดับที่	รหัสสินค้า	ชื่อสินค้า/ อะไหล่	จำนวนคงเหลือ	หน่วยนับ	ต้นทุน	มูลค่า
1	0000000001A	ไส้กรองอากาศ (นอก)	72	กล่อง	1.00	72.00
2	0000000002	ไส้กรองอากาศ (ใน)	10	กล่อง	1.00	10.00
3	0000000003	กรองโซล่า		กล่อง	1.00	
4	0000000004	ไส้กรองเครื่อง	-1	กล่อง	1.00	-1.00
5	0000000005	ยางปะ(รถเล็ก)		เส้น	1.00	
6	0000000006	ยางปะ(เล็ก)	-2	แผ่น	1.00	-2.00
7	0000000007	ยางปะ(กลาง)		แผ่น	1.00	
8	0000000008	ยางปะ(ใหญ่)		แผ่น	1.00	
9	0000000009	สายรัดท้าย 6 เมตร	10	เส้น	1.00	10.00
10	0000000010	สายรัดท้าย 8 เมตร		เส้น	1.00	

8.2 รายงานยอดขาย (รายงานสรุปรายได้ สามารถดูได้ตามช่วงวันที่ต้องการ)

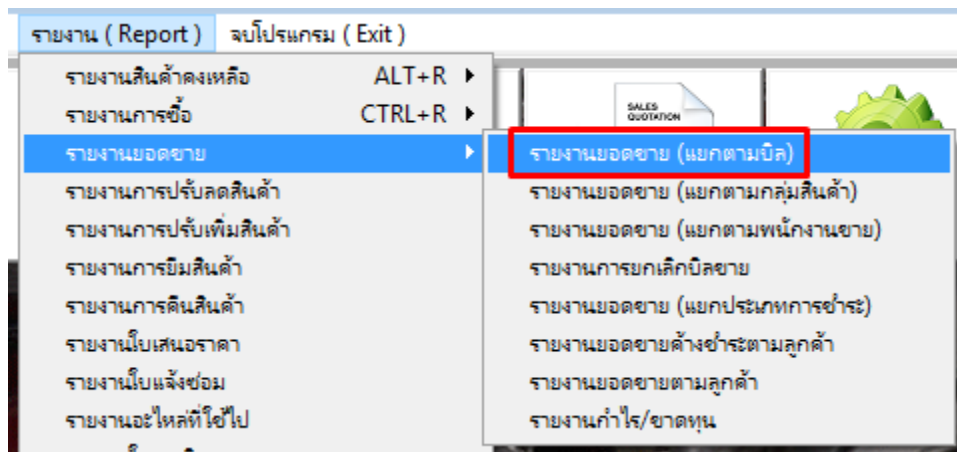

- เมื่อกดเข้ามาจะมีรายละเอียดขึ้นดังภาพ

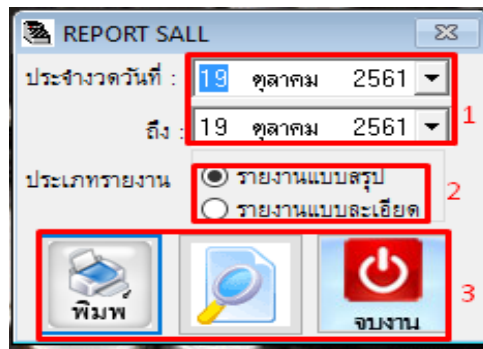

หมายเลข 1 : (ประจำวันวันที่) คือ ช่วงวันเวลาที่ต้องการดูรายงาน

หมายเลข 2 : (ประเภทรายงาน) คือ รูปแบบของรายงานยอดขาย มี 2 รูปแบบคือ แบบสรุปและแบบละเอียด

หมายเลข 3 : คือ การรูปแบบการแสดงผลของรายงาน (เครื่องพิมพ์คือ พิมพ์ออกทาง Printer / รูปแว่นขยายพิมพ์ คือ แสดงผลออกทางจอภาพ)

- ตัวอย่างรายงานยอดขายแบบสรุป

Aristo Car Service Management Update File : 22/1/2561
ฐานข้อมูล (Data base) ปฏิบัติงาน (Process) รายงาน (Report) จบโปรแกรม (Exit)

Report Preview - reportsale1.frx

รายงานยอดขายประจำวัน

จากวันที่ 9/10/2561 ถึง 19/10/2561

หน้าที่ 1
เวลาที่พิมพ์ 11:57:45

บิลเลขที่	ประเภทชำระ	วันที่	ชื่อลูกค้า	ค่าอะไหล่	ค่านแรง	ก่อนลด	ส่วนลด	ยอดเงินตามบิล
1	เงินสด	17/10/2561	ปติพงศ์ เอนกวิหกร	260.00		-480.00	740.00	-480.00
2	เงินสด	17/10/2561	คาริภา พรินทร์พรเวช	9,800.00		9,800.00		9,800.00
รวมทั้งสิ้น				10,060.00				9,320.00

- ตัวอย่างรายงานยอดขายแบบแจกแจง

Report Preview - reportsale9.frx - Page 1

รายงานยอดขายประจำวัน

จากวันที่ 8/10/2561 ถึง 19/10/2561

หน้าที่ 1
เวลาที่พิมพ์ 13:26:58

บิลเลขที่	ประเภทชำระ	วันที่	ชื่อลูกค้า	ก่อนลด	ส่วนลด	ยอดเงินตามบิล	ยอดเงินที่รับ	ทอนเงิน
00000007	เงินสด	17/10/2561	ปติพงศ์ เอนกวิหกร	-480.00		-480.00	260.00	740.00
000000004	ใส่กล่องเครื่อง				1.00	130.00	130.00	
000000008	ยางปะ(ใหญ่)				1.00	130.00	130.00	
00000008	เงินสด	17/10/2561	คาริภา พรินทร์พรเวช	9,800.00		9,800.00	9,800.00	
000000006	ยางปะ(เล็ก)				1.00	9,800.00	9,800.00	

8.3 รายงานใบแจ้งซ่อม

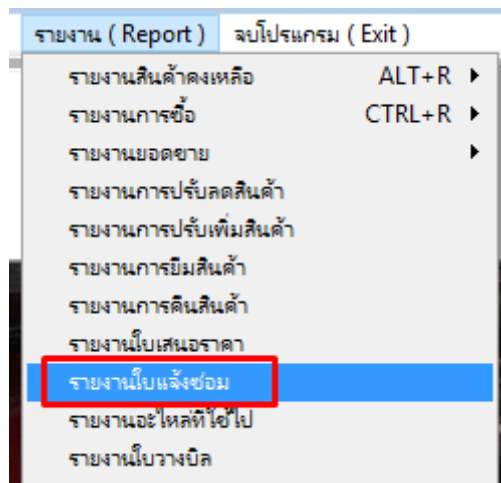

- เลือกช่วงวันที่ในการดูข้อมูล และเลือกแบบการแสดงผลของรายงาน (พิมพ์ออก Printer หรือ ดูผ่านหน้าจอ)

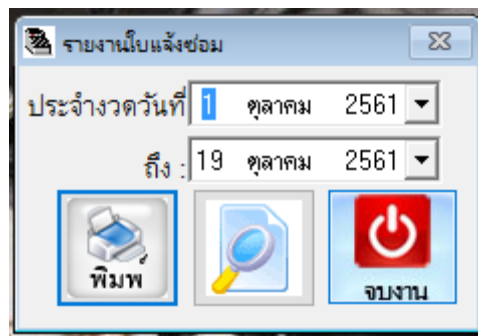

- ตัวอย่างรายงานใบแจ้งซ่อม

รายงานใบแจ้งซ่อม							หน้าที่ 1
จากวันที่ 24 กันยายน 2561			ถึงวันที่ 19 ตุลาคม 2561				
เลขที่	วันที่	ชื่อลูกค้า	ทะเบียนรถ	ยี่ห้อรถ	รุ่น	อาการเสียที่แจ้ง	
1	00019	กริยามนิทงค์	KK-1123	TOYOTA	vios	สายพานแอร์แตกหลายงา	
2	00020	กริยามนิทงค์	KK-1123	TOYOTA	vios	ระบบเบรคมีเสียงดังกว่าปกติ	

